

AMICS DE LA CONCA I DEL BAGES. BRASIL INCREIBLE

Descobrint la modernitat de Sao Paulo, l'encís colonial de Paraty, els colors de Río de Janeiro, la cultura afro de Salvador de Bahia i la grandesa natural de l'Amazones.

15 - 29 OCTUBRE 2026



ITINERARI DE 15 DIES (13 nits d hotel + 1 nit d'avió):

Dia 1 LA CONCA/BAGES - BARCELONA - SAO PAULO

Dijous, 15 OCTUBRE 2026



Trasllat amb autocar privat des de la Conca i el Bages (mínim 4 persones per localitat) fins a l'aeroport de Barcelona.

Presentació a la terminal T1 a l'hora i taulells de facturació indicats al full de dades (es lliurarà a la reunió final).

Benvinguda per part de la guia de RT CULTURAL que ens acompanyarà durant tot el viatge. Sortida a les 13.10 h. en el vol regular DIRECTE a SAO PAULO. Aquest vol té una durada aproximada de 10 hores. Vol operat per LATAM.

Arribada a les 19.10 h (hora local). La diferència horària entre Sao Paulo i Barcelona és de - 4 hores.

Ens disposem a descobrir BRASIL, una destinació d'una diversitat increïble, on es barregen meravelles naturals com la selva amazònica, vibrants centres urbans com Rio de Janeiro i un riquíssim patrimoni històric en ciutats colonials com Parati i Salvador de Bahia on coneixerem la cultura afro i gaudirem de platges tropicals. Brasil és sens dubte una de les nacions més dinàmiques de Llatinoamèrica. Iniciem el nostre viatge a SAO PAULO, la capital del país i una de les ciutats que més han apostat per la cultura.

Sopar i allotjament a l'**HOTEL BLUE TREE PREMIUM PAULISTA de Sao Paulo. 4* locals o similar.**

WEB : <https://www.bluetree.com.br/hotel/blue-tree-premium-paulista>



RT CULTURAL

Mail : info@rtcultural.com Web : www.rtcultural.com Barcelona. Tlf : 93.122.67.00

Dia 2**Divendres, 16 OCTUBRE 2026****SAO PAULO****Esmorzar.**

Avui visitarem una ciutat que segur ens sorprendrà. La seva història es intensa, molt intensa ... igual que el que va ser el seu origen quan sorgeixi com una ciutat centre del comerç cafeter. Actualment és sens dubte una metròpolis totalment diferent a les altres ciutats del nostre viatge. En la varietat hi ha el gust entre glop i glop d'un bon cafè anem a descobrir-la ;;;

Trobada amb la nostra guia local. Farem una completa visita panoràmica on gaudirem de llocs tan peculiars com Liberdade, un encantador barri japonès (el mes gran del mon fora del Japó) .



El passat colonial de Sao Paulo es fa present a la Catedral i el "patio do Colegio" la primera construcció aixecada a l'actual ciutat de São Paulo, quan el pare Manuel da Nóbrega i el llavors novici José de Anchieta, jesuïtes representant Portugal, van decidir crear un centre per catequitzar els indígenes del lloc. El senzill edifici es pur contrast amb monuments icònics com l'edifici Copan o el Mercat municipal, testimonis de la diversitat de la ciutat.

Ens agradarà donar un passeig per l'interior del mercat i començar a conèixer alguns dels productes més típics de la gastronomia brasilera, tot un món d'aromes i colors.



El Sambòdrom de l'Anhembi (oficialment Passarel·la Cultural) és l'epicentre del Carnaval de São Paulo i un dels majors espais per a esdeveniments a l'aire lliure al Brasil. Dissenyat per l'arquitecte Oscar Niemeyer, compta amb una pista de 530 metres de longitud i capacitat per albergar desenes de milers de persones .

Dinar a un restaurant.

L' Avinguda Paulista es l'artèria principal i la més vibrant. Aquí trobem el Museu MASP el qual visitarem. **El Museu d'Art de São Paulo – MASP**, és considerat el museu d'art més important de l'hemisferi Sud, amb al voltant de 10.000 peces, que abasten art africà, americà, asiàtic, brasiler i europeu, des de l'Antiguitat fins al segle XXI. El interior del museu és tan icònic com el seu exterior. Dissenyat per l'arquitecta Lina Bo Bardi, l'espai trenca amb la idea tradicional d'un museu "tancat" per oferir una experiència oberta i democràtica. El més destacat de l'interior son els seus Cavallets de Cristall. Aquesta és la característica més original.



A la pinacoteca, les pintures no pengen de les parets, sinó que estan suspeses en panells de vidre sostinguts per blocs de formigó. Això et permet caminar entre les obres, veure el revers dels quadres i sentir que l'art "flota" a l'espai.

La planta es lliure, el disseny elimina les parets internes i columnes, creant una sensació d'amplitud total. La idea de Bo Bardi era que el visitant tragués el seu propi camí, sense una cronologia imposada.

Estètica Industrial, molt formigó vist, sòls de cautxú negre i grans finestrals que integren la ciutat de São Paulo (l'Avinguda Paulista) amb l'interior del museu. La col·lecció permanent alberga obres de Van Gogh, Monet, Picasso i Renoir, a més d'una forta presència d'art brasiler.

Sopar i allotjament al nostre hotel.

Dia 3 **SAO PAULO – PARATY (COSTA VERDE)**

Dissabte, 17 OCTUBRE 2026

Esmorzar.

Sortida en el nostre autocar privat en direcció a Paraty. La distància és de 270 Km. Paraty és una encantadora ciutat colonial (declarada Patrimoni de la Humanitat per la UNESCO).

Arribada i **dinar** en un restaurant.

Dedicarem la tarda a visitar aquest llegat colonial detingut en el temps. Passejar pels carrers empedrats de Paraty és com viatjar al passat. El seu centre històric, impecablement conservat, és un museu a l'aire lliure: cases encallades amb portes de vius colors, els seus carrers amb llambordes irregulars, esglésies barroques, balcons florits i patis ombrejats relaten el passat daurat de la ciutat, que va ser un important port a la Ruta de l'Or al segle XVIII. Ens agradaren les nombroses botigues d'artesanía. Paraty és també un centre cultural de referència al Brasil. Al llarg de l'any, alberga una agenda rica en festivals i esdeveniments, destacant la cèlebre FLIP – Festa Literària Internacional de Paraty, que reuneix escriptors, artistes i intel·lectuals d'arreu del món. També se celebren festivals de música, fotografia, cinema, teatre i gastronomia, que mantenen viva l'energia creativa del poble durant tot l'any.



RT CULTURAL

Mail : info@rtcultural.com Web : www.rtcultural.com Barcelona. Tlf : 93.122.67.00

Sopar i allotjament a l'**HOTEL POUSADA MARQUESA**. Antiga casa colonial al centre històric.

WEB: <https://pousadamarquesa.com.br/>



Dia 4 PARATY (COSTA VERDE) – RIO DE JANEIRO

Diumenge, 18 OCTUBRE 2026

Esmorzar.

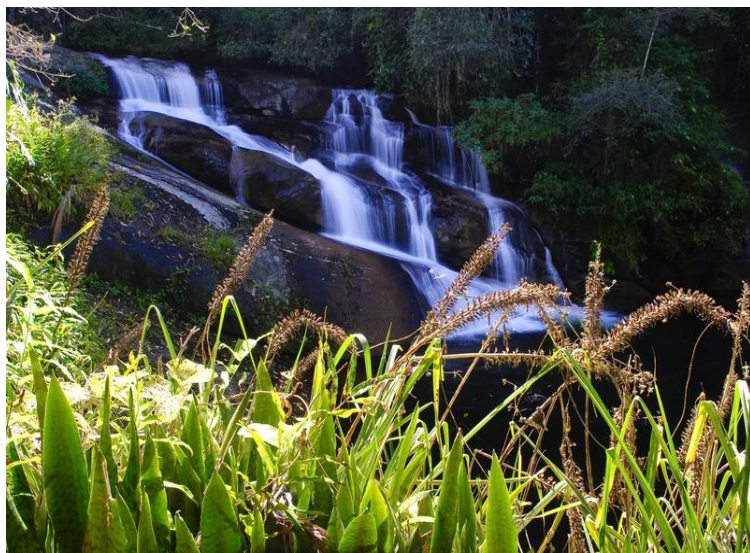

Avui viurem una aventura en ple contacte amb la natura. Vam realitzar un recorregut en vehicles 4x4 que ens permetran endinsar-nos al proper **Parc Nacional Serra da Bocaina**.

La primera parada és la Cascada Pedra Branca, on podrà gaudir d'un refrescant xàfec a les seves aigües cristal·lines. Després, el recorregut continua fins a Alambique Pedra Branca, on tindrem l'oportunitat d'aprendre sobre el procés tradicional de destil·lació de la catxaça. (el licor de sucre del Brasil). Ens mostraran el procés de producció artesanal i per suposat realitzarem una degustació per poder conèixer els diferents sabors d'aquesta tradicional beguda. **Dinar pícnic**.

El recorregut continua cap al Marco do Caminho do Ouro (Ruta de l'Or), un important monument històric que connecta l'interior de Minas Gerais amb el port de Paraty.

El guia explicarà la importància històrica d'aquest lloc i el paper de la febre de l'or en la història brasilera. La següent parada és la Cascada del Tobogã, famosa per la seva pedra llisa que forma un tobogan natural. L'última parada del recorregut és la Cascada del Tarzán, coneguda pel seu gronxador en forma de liana. Finalitzada l'excursió, sortida en el nostre autocar privat en direcció a **RIO DE JANEIRO** La distància és de 370 Km.



RT CULTURAL

Mail : info@rtcultural.com Web : www.rtcultural.com Barcelona. Tlf : 93.122.67.00



En arribar ens allotjarem al nostre hotel i ens prepararem per a un **sopar molt especial**. A la mateixa zona de Copacabana ens espera el Roxy Dinner Show. Aquest vibrant espectacle combina el millor de la gastronomia brasilera amb una presentació cultural emocionant, celebrant la diversitat i l'alegria del Brasil. El xou porta el públic a un viatge immersiu per ritmes i tradicions brasileres, amb un elenc de 60 artistes, incloent músics, ballarins i actors. L'experiència comença amb un deliciós sopar preparat pel xef Danilo Parah, que explora sabors autèntics de la cuina nacional. Després, gaudirem

d'un espectacle que ens encantarà amb les seves coreografies, vestuari i una escenografia que evoca la grandesa de l'icònic Roxy, revitalitzat per proporcionar moments memorables.



Trasllat al nostre hotel. Allotjament a l'**HOTEL HILTON COPACABANA . 5* locals o similar.**
WEB: <https://www.hilton.com/es/hotels/riocchh-hilton-rio-de-janeiro-copacabana/>



Dia 5 RIO DE JANEIRO

Dilluns, 19 OCTUBRE 2026

Esmorzar.



Avui iniciem la visita a **RIO DE JANEIRO** amb un clàssic. Vam visitar el majestuós Crist Redemptor. L'estàtua està situada a set-cents metres sobre el nivell del mar i es localitza al cim del Corcovat al parc nacional de la Tijuca. Pot ser vista des de gairebé tots els llocs de Rio de Janeiro. Vam ascendir prenent el tren del Corcovado. Es tracta d'una línia ferroviària que parteix del barri de Cosme Velho i continua fins al cim del turó del Corcovat, a 710 metres d'altitud. La línia va ser inaugurada per l'emperador Pere II del Brasil el 1884. És, per tant, més antiga que el monument

al Crist Redemptor, que es va obrir als visitants el 1931. De fet, les peces per al muntatge de l'estàtua del Crist van ser transportades pel mateix tren al llarg de quatre anys.

La línia té una longitud de 3.824 metres i compta amb un sistema de cremallera i pinyó per facilitar la tracció. El sistema és d' ample mètric i el radi mínim de les corbes és de 100 metres. El tren utilitza tracció elèctrica, i és un dels pocs que encara utilitza un sistema elèctric trifàsic, disposant així de dues catenàries per alimentar els 4 trens, cadascun amb dos vagons. El trajecte es completa en uns 20 minuts, amb la sortida d'un tren cada mitja hora, cosa que dona al sistema una capacitat de transport de 345 passatgers per hora.

El tren ascendeix serpentejant a través de l'exuberant bosc de Tijuca, un oasi verd enmig de la metròpolis. És el parc urbà més gran del món, un santuari de biodiversitat que alberga cents d'espècies de flora i fauna. A mesura que el tren ascendeix, la vibrant vida urbana es va quedant enrere, i la natura pren el protagonisme. Les vistes panoràmiques es despleguen com un llenç viu, amb la ciutat estenent-se fins on assoleix la vista, esquitxada per les aigües blaves de la badia.



Un cop assolit el cim ens trobarem als peus del Crist Redemptor o Crist del Corcovat. És una estàtua art déco que representa Jesús de Natzaret, amb els braços oberts, cap a la ciutat. Està construït amb formigó armat i pedra sabó. L'estàtua té una alçada de trenta metres sobre un pedestal de vuit metres. Aquest monument va ser inaugurat el 12 d'octubre de 1931 després d'aproximadament 5 anys de construcció. Amb 30 m (38 amb el pedestal), és la 14a estàtua de Jesús de Natzaret més gran del món. Els seus braços s'estenen 28 metres d'ample i l'estructura pesa 1145 tones. El monument forma part d'un santuari Catòlic i l'arxidiòcesi de Rio de Janeiro gestiona l'estàtua i l'altiplà mirador, a més de ser responsable del manteniment i les celebracions a la zona. El dret de gestió del lloc va ser concedit per la Unió a l' Arxidiòcesi de Rio de Janeiro en la dècada de 1930, però l' accés a l' estàtua es realitza a través del Parc Nacional da Tijuca. La idea de construir una gran estàtua al cim del Corcovat es va suggerir per primera vegada a mitjans del segle XIX, però va ser el Cercle Catòlic de Rio de Janeiro el que va aconseguir les donacions necessàries per posar en pràctica la idea a principis del segle XX. El monument va ser construït a França el 1922 mitjançant una col·laboració entre brasilers i francesos. Símbol del cristianisme, el Crist Redemptor també s'ha convertit en una icona cultural de Rio de Janeiro, Brasil i Llatinoamèrica en el seu conjunt. El monument és un important punt turístic, que rep una mitjana de 2 milions de visitants a l'any. El 2012, la UNESCO va considerar el Crist Redemptor com a part del paisatge de Rio de Janeiro inclòs en la llista de Patrimoni de la Humanitat.

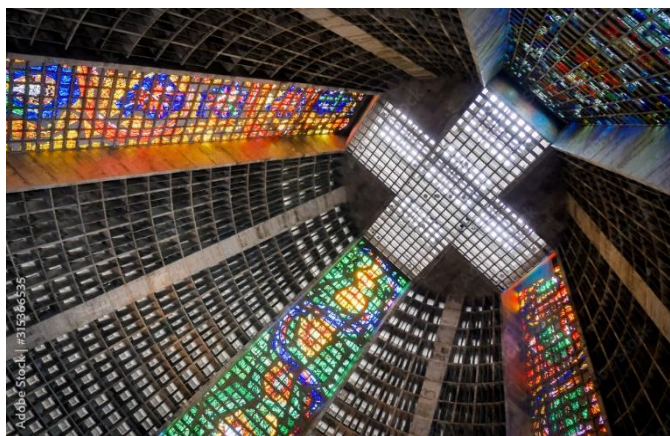

Farem una panoràmica pel centre històric de Rio. Destaquen la Catedral i el Teatre Municipal. La Catedral Metropolitana de Rio de Janeiro, oficialment Catedral de Sant Sebastià de Rio de Janeiro és un edifici modern dissenyat per Edgar de Oliveira da Fonseca. Té una forma cònica amb 96 metres de diàmetre intern i una alçada total de 75 metres. Està inspirada en les piràmides de centreamèrica i combina en el seu disseny una planta circular amb un sostre en el qual destaca una creu grega . Posseeix quatre vitralls que projecten la creu grega des del sostre fins al terra.

Dinar en un restaurant.

Ens encantarà el barri de Santa Teresa, amb els seus carrers colonials. El barri Santa Teresa va sorgir al voltant del convent homònim, al segle XVIII. La zona va ser inicialment poblada per la classe alta, en la qual fos una de les primeres expansions fora del nucli central de la ciutat. Amb el temps va perdre el seu estatus de "barri de rics" per guanyar fama com a atracció turística i referent cultural d'avantguarda. Santa Teresa, conegut com el Montmartre carioca, es distingeix pel seu perfil colonial, gairebé sense que la modernitat hagi influït en la seva estètica, amb gran quantitat d' edificacions històriques, algunes d' elles construïdes al segle XVIII. **Sopar** i allotjament al nostre hotel.



RT CULTURAL

Mail : info@rtcultural.com Web : www.rtcultural.com Barcelona. Tif : 93.122.67.00

Dia 6 RIO DE JANEIRO

DIMARTS, 20 OCTUBRE 2026

Esmorzar.

Avui anem a navegar en un còmode **vaixell** (no privat) per les aigües de la **Badia de Guanabara**. La Badia és un dels tresors naturals més imponents del Brasil i una postal icònica de Rio de Janeiro. La Badia va ser descoberta pels portuguesos l'1 de gener de 1502. En veure-la, van creure que es tractava de la desembocadura d'un riu, el que va portar al nom de la ciutat: Rio de Janeiro ("Riu de Gener"). No obstant això, el que realment van trobar va ser aquesta impressionant badia, la segona més gran del Brasil. Durant l'època colonial, es va convertir en un punt estratègic per a la navegació i el comerç, i en l'actualitat continua sent d'especial importància, tot i que una de les principals atraccions contemporànies és la navegació recreativa . Així mateix, en els últims anys, la Badia de Guanabara va ser escenari d'importants esdeveniments musicals: un dels més recordats va ser el megaconcert gratuït dels Rolling Stones a la platja de Copacabana el 2006, al qual van assistir més d'un milió de persones.



No es pot deixar d'esmentar l'impressionant espectacle de focs artificials de Cap d'Any sobre la badia, cosa que el converteix en un dels moments més esperats del món. El que més destaca de la badia és la seva impactant bellesa natural. Des de les seves aigües es poden contemplar monuments icònics com el Crist Redemptor, el Pa de Sucre i el pont Rio-Niterói, que connecta ambdues ciutats. La combinació de mar, muntanyes i arquitectura històrica fa que qualsevol recorregut per les seves aigües sigui una experiència inoblidable. Una travessia d'aproximadament dues hores ens permet gaudir de vistes panoràmiques del Pa de Sucre, l'Illa de Paquetà i el Fort de Santa Creu.

Dinar en un restaurant.

A la tarda viatjarem en un modern telefèric amb cabina de vidre directes al **Pa de Sucre**.

Mentre l'icònic turó s'alça davant els nostres ulls, la bulliciosa ciutat de Rio es fa petita sota els nostres peus. El Morro da Urca serà la primera etapa del nostre ascens. Ens agrada aquesta escala entre exuberants jardins i meravelloses vistes panoràmiques. Continuem cap al cim on ens espera una panoràmica formidable amb la corba de la platja de Copacabana, el Crist Redemptor abraçant la Ciutat i la Badia de Guanabara.



RT CULTURAL

Mail : info@rtcultural.com Web : www.rtcultural.com Barcelona. Tlf : 93.122.67.00



De tornada al centre de Rio anirem a nostre hotel per descansar una mica abans de sortir a sopar.

Acompanyats per la nostres guies donarem un passeig per l'avenida Atlàntica de la playa de Copacabana. Copacabana es uno de los barrios más famosos de la Ciudad, antiguamente llamado Sacopenapã, debe su actual nombre a la visita de la Virgen de Copacabana. Cuando los pescadores llevaron la devoción a Río de Janeiro en el siglo XVII se referían a ella como una virgen proveniente del Alto Perú o de la región de Charcas del Imperio Español. Hoy, dicho

santuario se encuentra en Copacabana, Bolivia. Localizada en la Zona Sur de la ciudad, Copacabana tiene una playa en forma de media luna y es apodada Princesita del Mar debido a su áurea en las décadas de los treinta, cuarenta y cincuenta. Barrio de bohemia, glamur y riqueza, Copacabana dio origen a numerosos eventos y movimientos artísticos, convirtiéndose en referencia turística. El barri té gran quantitat de restaurants, cinemes, bancs, sinagogues (tradicionalment abruga la comunitat jueva carioca), locals comercials i teatres. A partir de la dècada dels seixanta, la fama creixent va atreure més habitants del que l'àrea pot rebre de forma confortable i Copacabana va patir amb l'especulació immobiliària fins a omplir-se de preus alts amb departaments minúsculs. El lloc es va convertir en un microcosmos brasiler, unint famílies de classes diferents en aquesta ajustada porció de terra entre el mar i la muntanya. **Sopar** al restaurant Classico Leme (o similar) molt pròxim al nostre hotel.

Allotjament al nostre hotel.

Dia 7 RIO DE JANEIRO – SALVADOR DE BAHIA

Dimecres 21 OCT 2026

Esmorzar.



No podem deixar riu sense viure l'experiència del Carnaval. Per si no tornem al febrer vam avançar-ho !!! La Carnaval Experience consisteix a visitar una escola de samba. La "académicos da grande rio" és una escola de samba de primer nivell. Ens descobriren els secrets de les seves impressionants carrosses i els seus vestits brillants i imaginatius confeccionats amb passió. Coneixerem la història de la samba i viurem una experiència de carnaval en primera persona ja que ens brindaran l'ocasió de vestir-nos amb els seus marrecs vestits carnavalesc i poder fotografiar-nos amb ells.

Per suposadament brindarem amb una "caiperinha" i rebrem una classe de samba.

Dinar en un restaurant. Completem la visita del centre històric de Rio.

RT CULTURAL

Mail : info@rtcultural.com Web : www.rtcultural.com Barcelona. Tlf : 93.122.67.00

Trasllat a l' aeroport per sortir i vol regular a les 21.35 h amb destinació Salvador de Bahia. Arribada a les 23.35 h i trasllat privat al nostre hotel.

Sopar fred i allotjament a l'**HOTEL WISH DA BAHIA . 5* locals o similar.**

<https://www.grupowish.com/hotel-da-bahia-by-wish>

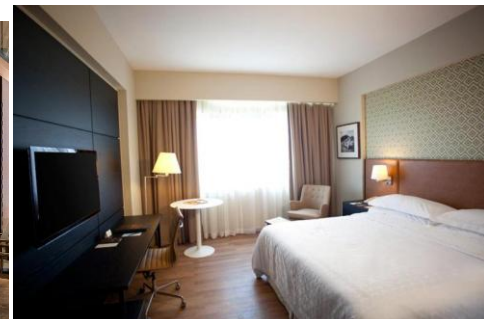

Dia 8 SALVADOR DE BAHIA

Dijous, 22 OCTUBRE 2026

Esmorzar.

Benvinguts a **Salvador de Bahia** ¡¡¡¡ Avui dedicarem tota la jornada a gaudir d'una de les ciutats més interessants de tota Americà. Salvador és reconeguda per ser el centre de la cultura afrobrasileira i aquest aspecte es reflecteix en cada racó de la ciutat, en la gastronomia i els ritmes d'aquest lloc únic, que va ser la primera capital brasilera. Principal ciutat i capital de l'estat de Bahia, en Salvador trobarà empremtes seculares en la memòria d'un país en formació i un present palpitant que uneix herència africana i modernitat, a la ciutat més negra fora del continent africà.

Abans d'endinsar-se a la Ciutat alta, coneixerem el modern **barri de Barra amb el seu far**. La història del Brasil està directament lligada a Salvador. Ho descobrirem recorrent el centre històric, especialment al **barri de Pelourinho**, considerat Patrimoni de la Humanitat per la UNESCO. Aquí trobem antigues mansions del període colonial decorades a l'estil de la cultura afrobrasileira. Artesania, moda i gastronomia ocupen el lloc donant vida a aquesta fita del passat. Passejant pels seus carrers llambordes visitarem llocs com l'església barroca de Sant Francesc i la famosa plaça de Largo do Pelourinho.



RT CULTURAL

Mail : info@rtcultural.com Web : www.rtcultural.com Barcelona. Tlf : 93.122.67.00

Hi ha més de 365 esglésies catòliques, moltes de les quals van ser construïdes en el període colonial, que contenen la història de la religiositat de la ciutat. L'Església de São Francisco, amb el seu interior enterament realitzat en or, és un símbol de la fortalesa de la riquesa que va produir el Brasil colonial. La cultura és efervescent en aquesta ciutat. En particular, el reconeixement de la població afrobrasileira, les seves arrels es manifesten en diversos esdeveniments culturals a la ciutat més festera del país. El Carnaval, la festa més gran del món, s'apodera dels carrers de la ciutat durant el mes de febrer.



Els blocs afro, grups carnavalescos que exhibeixen la seva herència africana durant aquest període, atrauen milers de persones als carrers, així com els tríos elèctrics que reuneixen grans artistes de la música brasilera, en particular l'Axé, un ritme bahià que barreja la modernitat de la guitarra elèctrica amb el tamboreig dels terrats. Visitarem el **Museu Afrobrasiler** conegut també per les seves sigles Mafro, és un museu etnogràfic, Té per propòsit la "preservació, valoració i divulgació de les cultures africanes i afrobrasileres". Se'l reconeix com un dels pocs museus del Brasil a tractar de manera exclusiva la contribució

de l'ancestre africà a l'evolució cultural d'aquest país. El museu està ubicat on es trobava el que fos originalment el Reial Col·legi de Jesuïtes, i que va funcionar com a tal des del segle XVI fins al segle XVIII. Des del 1808 aquest espai es va destinar a la Facultat de Medicina de Badia, la primera facultat de medicina del país, i es va erigir un edifici neoclàssic, avui propietat de la Universitat Federal de Badia, i que és on es troba actualment aquest museu, des del 1982. A nivell urbà, aquest conjunt està localitzat a la plaça Largo do Terreiro de Jesus, al Centre històric de Salvador de Badia. En la col·lecció permanent del museu destaca el Mural dos Orixás, obra en fusta de l'artista argentí-brasilera Héctor Páride, i que ocupa una de les sales del museu, amb un total de 27 panells representant el candomblé de Badia.

Ens agradarà l'històric **Mercat Model**, un antic mercat d'esclaus. Actualment és un mercat d'artesanía, l'edifici és d'estil neoclàssic. Alberga 263 botigues que ofereixen la major varietat d'artesanía, regals i records de Badia.

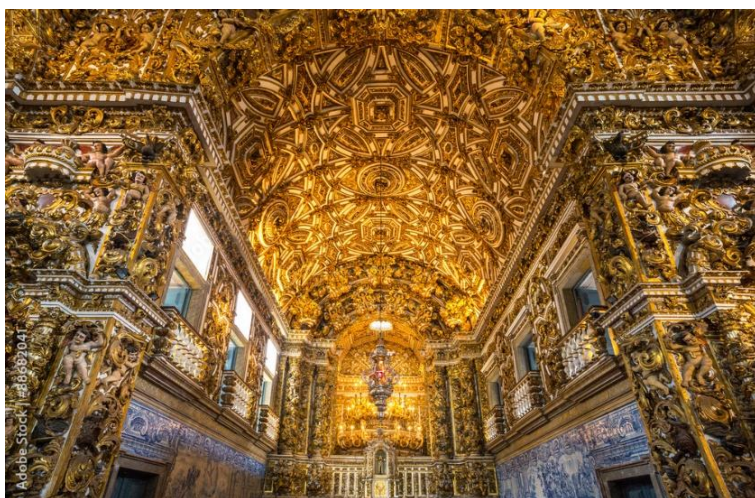
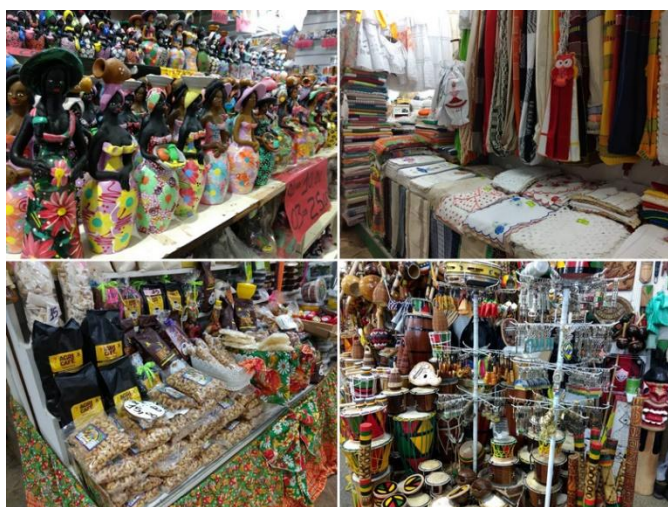



A prop trobem **l'ascensor Lacerda**, símbol de la ciutat, des d'on tindrem una vista panoràmica de la Badia de Tots Sants, que voreja part de la seva costa.

Dinar en un restaurant.

A la ciutat baixa trobem **l'Església del Senhor do Bonfim**. Es el centre de la pràctica de les religions d'origen africà al país, a espais com el Parc Pedra de Xangô adoren els déus africans que van servir com a símbols de la resistència del poble afrobrasiler. El sincretisme religiós brasiler, central en la cultura de Salvador, té com a símbol l'Església de Nosso Senhor do Bonfim, on els fidels fan promeses i lligant cintes de colors a la porta com a símbol de fe, creant una escena acolorida i poètica. A **l'Església de Nossa Senhora do Rosário dos Pretos** se celebra missa al so d'atabaques, el que porta la cultura afrobrasilerera al centre d'aquest acte religiós.



A la nit vam viure una experiència molt especial. Ens dirigim a **RIO VERMELHO** el barri bohemi de la ciutat per gaudir de la seva animada vida nocturna. El barri alberga un gran nombre de bars i restaurants i botes (similar a les nostres "bodegas"). La tradició del "boteco" és sinònim d'un estil de vida bohemi, ofereixen un ambient informal on els amics es reuneixen per gaudir d'una cervesa ben freda o de la seva cachaça favorita, les begudes s'acompanyen de "petiscos" o "bocats" (similars a les nostres tapes). Mai falta la música en viu tant tradicional com moderna. Durant el nostre passeig pels carrers de Riu Vermelho degustarem la gastronomia tradicional del menjar popular com "l'acaratge" i una selecció de tapioca dolça o salada. Més tard en una



"boteca" tradicional **soparem** a base d'una selecció de plats típics com la "coxinha de frango" o "bolinho de feijoada" no faltará el "camaró encapotat" amb maionesa de mango i salsa de maracujà. Els dolços més típics i sucs de fruites naturals completaran el nostre sopar, d'estil informal.

Allotjament a l' hotel.

RT CULTURAL

Mail : info@rtcultural.com Web : www.rtcultural.com Barcelona. Tlf : 93.122.67.00

Dia 9**Divendres, 23 OCTUBRE 2026****SALVADOR DE BAHIA****Esmorzar.**

Avui vam gaudir del mar després d'una ruta de 80 Km per una ruta que rep el nom d' "Estrada del Coco" arribarem a PRAIA DO FORTE, un poble de pescadors al nord de Salvador que sens dubte acull les millors platges del nord de Brasil. L'última part del recorregut esta flanquejada per les característiques sorres blanques de l'escassa vegetació de restinga, senyal que ens acostem a Praia do Forte.



Visitarem les ruïnes del castell Garcia D'ávila (1556) , que va ser la llar del major terratinent d'Amèrica l, situat a les terres de la que va ser la primera hisenda al Brasil. Des d'aquí podrem observar una gran vista de la costa nord.

Dinar en un restaurant

Tindrem temps de relaxar-nos a la platja o de recórrer les nombroses botigues d'artesanía.

Visitarem un lloc de preservació de tortugues marines i un dels programes ecològics més reeixits del país. El centre de visitants ens permetrà una visió única i propera d'aquests simpàtics animals. El Projecte Tamar és una iniciativa líder mundial (fundada el 1980) dedicada a la conservació i protecció de cinc espècies de tortugues marines en perill d'extinció. Amb seu principal a Praia do Forte (Badia), opera més de 20 bases, incloent Pipa, Aracaju i Florianópolis, combinant turisme ecològic, investigació científica i educació ambiental.

**RT CULTURAL**Mail : info@rtcultural.com Web : www.rtcultural.com Barcelona. Tlf : 93.122.67.00

Punts Clau del Projecte Tamar:

Conservació Activa: Protegeix més d' 1,100 km de platges de desove i compta amb tancs d' exhibició, àrees de recuperació i centres de visitants. **Alliberament de Tortugues:** Entre octubre i març, els turistes poden presenciar la "soltesa" (alliberament) de tortuguetes marines en el seu hàbitat natural, especialment a Praia do Forte i Praia das Minas

Espècies Protegides: Inclou la tortuga verda, tortuga cabezona, carey, olivàcea i la tortuga llaüt. **Impacte Local:** El projecte ha transformat l'economia local, convertint pescadors en defensors de les tortugues i fomentant el turisme sostenible.

Retorn a Salvador de Baia a temps de preparar-nos per a una nit molt especial.



Tenim una cita amb el **Balé Folklòric de Bahia**, es presenta a l'íntim teatre Miguel Santana, al centre del barri antic. Ens oferiran una presentació fluida de les múltiples tradicions africanes que sustenten la cultura bahiana. Veurem les danses sagrades del "candomblé", "la puxada de rede" és un cant dels pescadors en honor a Yemanjá, la deessa del mar. "Masculé" és una dansa acrobàtica amb pals i espases originària dels canyars i per suposat no falta "la capoeira", art marcial i dansa alhora i el gran final amb la samba de roda, una versió giratòria i dinàmica del ball nacional.

Sopar a un restaurant. Allotjament a l' hotel.

Dia 10 SALVADOR DE BAHIA - MANAOS

Dissabte, 24 OCTUBRE 2026

Esmorzar.

Trasllat privat a l' aeroport de Salvador de Bahia. Sortida a les 11.40 h en vol regular de la cia Latam destinació Fortalesa. Arribada a 13.30 hi còmode enllaç a les 14.20 h. amb vol directe a Manaus.

Dinar pic-nic.

Arribada a les 16.45 h a la capital de la Amazonià brasilera.

RT CULTURAL

Mail : info@rtcultural.com Web : www.rtcultural.com Barcelona. Tlf : 93.122.67.00



Benvinguda per part del nostre guia local. En ruta cap al nostre hotel tindrem una visió panoràmica del centre de la ciutat de **MANAOS**.

Podrem veure alguns dels llocs més emblemàtics de Manaus com el Palau Riu Negre, la plaça Sant Sebastià, el nucli antic, etc. Descobrirem l'essència de la ciutat brasilera i la seva estreta relació amb les tribus indígenes. Al centre de la plaça de Sant Sebastià es troba un monument que commemora l'obertura dels ports i rius de l'Amazones a la navegació estrangera el 1866, juntament amb l'Església de Sant Sebastià, una de les més antigues de la ciutat. El paviment és un patró ondulat de blanc i negre per representar els rius Riu Negre i Amazones. També trobem el teatre de l'òpera de Manaus, va ser construït

durant la "belle époque" quan la ciutat es trobava en l'auge de la Febre del Cautxú, impulsada per la riquesa provinent de l'extracció del làtex amazònic, altament valorat per les empreses estatunidenques i europees. El projecte arquitectònic va ser escollit pel Gabinet Portuguès d'Enginyeria i Arquitectura de Lisboa el 1883. La idea seria construir un teatre que no fos un simple lloc d'espectacles, i si un majestuós edifici que acostés Manaus a una capital europea com París. El treball de decoració del teatre es va estendre per alguns anys més després de la seva inauguració oficial. L'edifici va ser construït amb un predomini d'elements neoclàssics, però la presència d'altres estils la caracteritza com una construcció eclèctica. Per a la realització de l'obra van ser contractats artistes de renom mundial. El Teatre Amazonas és el principal monument cultural arquitectònic de l'Estat d'Amazones i va ser declarat patrimoni històric 1966. L'edifici, que té capacitat per a 701 persones, va ser restaurat el 1975. Actualment, el teatre abraça el Festival Amazones d'Òpera, un dels majors i més prestigiosos esdeveniments en el context de la música clàssica brasilera.



Sopar i allotjament a l'HOTEL BLUE TREE PREMIUM MANAOS . 5* locals o similar.

<https://www.bluetree.com.br/hotel/blue-tree-premium-manaus>

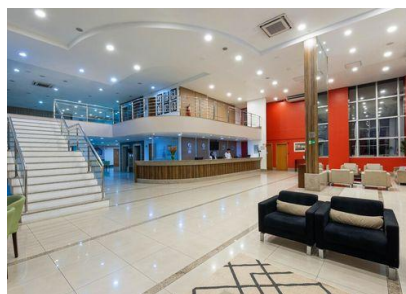

RT CULTURAL

Mail : info@rtcultural.com Web : www.rtcultural.com Barcelona. Tlf : 93.122.67.00

Dia 11 MANAOS - EVOLUÇÃO LODGE (Llac Acajatuba /Riu Negre)

Diumenge, 25 OCTUBRE 2026



Esmorzar.

Avui iniciem la nostra aventura a l'Amazones i no hi ha millor manera que anar a la trobada de l'essència d'aquesta part del món. Vam contemplar el naixement del **RIU AMAZONAS**. Trasllat fins al Port de Manaus on embarcarem en una motonau. Navegarem fins al lloc estratègic on es produeix un fenomen natural de primera magnitud. Conegut pel seu nom en portuguès «**Encontro das Águas**», aquesta confluència és un autèntic fenomen en el qual dos rius es troben sense barrejar-se i flueixen un al

costat de l'altre durant uns pocs quilòmetres. El Riu Negre i el Riu Solimões, que és el nom que reben els trams superiors de l'Amazones, formen un impressionant espectacle natural. Aquest fenomen es produeix a l'Amazònia brasilera quan els rius es troben i es neguen a barrejar-se, sinó que flueixen alhora durant uns 6 km abans de combinar-se finalment en un de sol per formar el riu Amazones. El que és encara més impressionant és que els dos rius i la seva clara separació en el color es poden veure des de l'espai. El geòleg Robert Meade descriu la trobada de les aigües d'aquesta manera: «Sis Mississippis d'aigua color cafè amb llet convergeixen aquí amb dues Mississippis d'aigua color te negre per produir el major espectacle hidrològic del planeta... el que estem veient aquí és un volum d'aigua almenys una dotzena de vegades més gran que el total de l'aigua que cau sobre les cataractes del Niàgara, Iguazú i Victoria juntes». Què provoca la trobada de les aigües? Les raons per les quals aquests dos rius no es barregen podrien deure's a la seva diferència en les propietats de l'aigua. Per exemple, les seves diferents velocitats: el Riu Negre flueix lentament a un terç de la velocitat del Riu Solimoes. Els seus temperatures també són diferents: El riu Solimões, de color marró, és més fred que el riu Negre, d'aigües negres. I les seves diferents composicions, a causa de la gran quantitat de sediments, el riu Solimões és molt més dens que el riu Negre, que és menys dens perquè gairebé no té dipòsits. Tot i que aquesta diferència de propietats pot impedir que es barregin, la seva resistència només dura uns quilòmetres, i acaben unint-se per formar el curs inferior de l'Amazones.

Dinar en un restaurant flotant. Retorn navegant fins a un punt on ens espera el nostre vehicle privat per traslladar-nos fins al nostre Lodge.

Vam abandonar la ciutat per viure una experiència inoblidable. L'Amazònia és la major selva tropical del planeta: una xarxa immensa de rius, llacs i boscos inundables on la vida esclata en mil formes. La millor manera de gaudir-la és allotjar-nos en un lodge integrat a la natura. Evolução Ecolodge és un hotel a la selva ubicat a 69 km de Manaus, a l'eixida **del llac Acajatuba, banyada per les aigües del riu Negre**. Situat en una zona de gran biodiversitat, el trajecte fins a l'hotel dura aproximadament 2 hores.

RT CULTURAL

Mail : info@rtcultural.com Web : www.rtcultural.com Barcelona. Tlf : 93.122.67.00

Arribada i acomodació al Lodge. **Sopar i allotjament a l' EVOLUÇÃO ECOLOGDE, 3*.**
<https://www.hotevolucaoecolodge.com/sobre-o-hotel>



El Llac Acajatuba, ubicat a l'Amazones, és una de les regions més preservades i riques en biodiversitat del Brasil. Tot i que no està formalment establert com un parc nacional, aquesta àrea ha guanyat rellevància com a destinació d'eco turisme i conservació. La regió del Llac Acajatuba està habitada per comunitats riberenques que han viscut en harmonia amb la selva durant segles, practicant activitats sostenibles com la pesca artesanal i l'extracció vegetal.

En els darrers anys, l'eco turisme ha emergit com una activitat econòmica important a la regió, proporcionant noves oportunitats de desenvolupament sostenible. El llac en si, situat a la vora del Riu Negre, és una joia natural de l'Amazones, envoltat d'una exuberant selva tropical que alberga nombroses espècies d'animals i plantes. També és un lloc crucial per a la preservació d'ecosistemes aquàtics i terrestres. Actualment, la regió és gestionada en gran part per les mateixes comunitats locals, que col·laboren amb iniciatives de turisme sostenible per protegir el medi ambient mentre comparteixen la seva cultura amb els visitants.



RT CULTURAL

Mail : info@rtcultural.com Web : www.rtcultural.com Barcelona. Tlf : 93.122.67.00

Les instal·lacions del nostre lodge harmonitzen amb el singular entorn amazònic. L'hotel compta amb 22 xalets estandarditzats de maçoneria, tots equipats amb aire condicionat, mini nevera i dutxa elèctrica. La seva infraestructura inclou una zona d'oci, bar, embarcador flotant, recepció, zona d'hamaques, torre d'observació amb vistes panoràmiques, saló d'esdeveniments, restaurant, sala de jocs i sala de lectura. Situat a la vora del riu Negro, el nostre hotel ecològic a la jungla ofereix una experiència única d'eco turisme sostenible. Farem una estada de 3 nits envoltats de paisatges exuberants i serveis moderns, respectant el patrimoni cultural i ambiental de l'Amazones. Amb els guies del Lodge descobrirem les meravelles de la zona.

Dia 11 i DIA 12: EVOLUÇÃO LODGE (Llac Acajatuba /Riu Negro)

Dilluns, 26 OCTUBRE 2026 i Dimarts, 27 OCTUBRE 2026

Pensió completa al Lodge. Durant aquests dos dies realitzarem diferents activitats com :



✓ **La visita a una casa de "caboclo"** a la regió del Riu Negro és una experiència cultural i educativa dissenyada per conèixer el mode de vida de les poblacions locals riberenques. Tindrem l'oportunitat d'aprendre sobre els costums, l'agricultura local i la vida quotidiana dels caboclos (persones d'ascendència mixta indígena i europea) que viuen a la vora del riu. Les visites solen incloure recorreguts per la zona per observar els cultius locals, conèixer les tècniques de pesca o agricultura, i entendre com interactuen amb la selva amazònica.

✓ **Alimentar els pirarucús.** L'activitat d'alimentar pirarucús (o paiches) a l'Amazònia, freqüentment disponible al Rio Negro ofereix la impactant experiència de veure el peix d'aigua dolça més gran del món —que pot superar els 3 metres i 200 kg— sortir a la superfície amb violència per menjar. Aquesta activitat, sovint combinada amb l'observació de dofins rosats, destaca per la força brutal i el comportament prehistòric d'aquest gegant. Un aspecte clau de l'experiència és l'impacte visual. Els pirarucús, coneguts com a "monstres" de riu, emergeixen amb gran potència, la qual cosa requereix precaució en alimentar-los.

✓ **Passeig en canoa pels igaps (bosc inundat) o passejant** segons el nivell de les aigües per observar espècies de micos com l'uakari calvo o el mico caputxí en el seu hàbitat natural.

✓ **L'experiència d'observar caimans** és una experiència nocturna emocionant. Guies experts localitzen caimans negres, sovint capturant-los temporalment per mostrar-los i fotografiar-los abans d'alliberar-los

✓ **Visita a la Comunitat del Poble d'Acajatuba.** La població local viu de les plantacions de mandioca, la pesca, i cultius de palmeres d'açai, cautxú i castanya. També elaboren artesanía utilitzant llavors naturals i material extret de la selva.



- ✓ **Pesca de piranyes.** La pesca de piranyes al Riu Negre és una de les activitats més emblemàtiques i tradicionals de l'Amazònia brasilera. Es realitza generalment en vaixells petits o canoes que s'endinsen en canals estrets o igapòs (selva inundada) on aquestes espècies són abundants. La tècnica tradicional consistí a utilitzar una canya de bambú artesanal amb un fil de pescar i un ham. Per atraure-les, els guies ensenyen a colpejar la punta de la vara a la superfície de l'aigua, imitant el xipolleig d'un animal ferit. La carnada o l'esquer més gran és la carn vermella crua trossejada o pell de pollastre, ja que l'olor a sang les atrau ràpidament. Les espècies més comunes al Riu Negre són la piranya vermella (la més agressiva) i la piranya negra, que és l'espècie més gran de la regió, podent mesurar fins a 30 cm.



- ✓ **Navegació per trobar-nos amb els dofins rosats.** Navegarem durant aproximadament 25 minuts per acostar-nos a la zona on habiten els dofins rosats. Podrem observar-los des de molt de prop en àrees controlades com plataformes flotants o estructures adaptades.

NOTA: L'ordre o contingut de les activitats és responsabilitat del departament d'operacions de l'hotel i es durà a terme segons la seva conveniència o a causa de les condicions climàtiques, sense perjudici per al client.

Dia 14 AMAZONES - MANAOS - SAO PAULO – NIT A BORD.

Dimecres 28 OCTUBRE 2026

Esmorzar. Trasllat privat a l'aeroport de Manaus.

Sortida en vol regular de Latam a les 11.35 h cap a Sao Paulo. Arribada a les 16.30 h.

Sortida a les 18.05 h en vol directe a Barcelona. Nit a bord.

Dia 15 BARCELONA – LA CONCA / BAGES.

Dijous 29 OCTUBRE 2026

Arribada a les 08.35h

Trasllat en autocar privat cap a les poblacions de La Conca i el Bages i

..... **FI DEL VIATGE.**

RT CULTURAL

Mail : info@rtcultural.com Web : www.rtcultural.com Barcelona. Tlf : 93.122.67.00

PREUS PER PERSONA:

Grup de mínim 30 persones inscrites:	7.530 €
Grup de mínim 25 persones inscrites:	7.760 €
Grup de mínim 20 persones inscrites:	8.165 €
Grup de mínim 15 persones inscrites:	8.697 €

Suplement Individual: 1.050 €

● **Nota important:** El preus publicats únicament són vàlids per les persones que realitzin la inscripció fins al 15 de maig de 2026, com a màxim. Les inscripcions a partir d'aquesta data preguem consultin possible suplement per tarifa aèria.

EL NOSTRE PREU INCLOU:

- Traslats privats: La Conca–Aeroport de El Prat– La Conca (mínim 4 persones per localitat).
- Traslats privats: Bages–Aeroport de El Prat– Bages (mínim 4 persones per localitat).
- Vols directes de LATAM en classe turista: Barcelona – Sao Paulo - Barcelona.
- Vols nacionals de la cia LATAM en classe turista:
 - 21OCT : Rio – Salvador de Bahia
 - 24OCT : Salvador – Fortalesa – Manaus.
 - 28OCT : Manaus - Sao Paulo.
- Taxes aèries, carburants i d'emissió a data actual + facturació d'una maleta.
- Guia acompanyant de RT CULTURAL des de Barcelona.
- Traslats i visites en vehicles privats + guies locals.
- Entrades a monuments i parcs naturals esmentats.
- Activitats a l'Ecolodge del Río Negro (Amazones).
- Pensió completa tal i com està indicat en el programa de viatge.
- Aigua mineral en tots el dinars i sopars.
- Sopar espectacle Roxi Dinner Show a Rio de Janeiro.
- Carnaval Experience a Rio de Janeiro.
- Entrada Teatro Santana: Balé Folklòric de Bahia
- Allotjament en habitacions dobles Standard en els següents hotels o similars:
 - ✓ HOTEL BLUE TREE PREMIUM PAULISTA de Sao Paulo. 4* locals
 - ✓ HOTEL Pousada Marquesa . Paraty. Casa colonial.
 - ✓ HOTEL HILTON COAPACABANA. Rio de Janeiro. 5* locals.
 - ✓ HOTEL WISH DA BAHIA . Salvador de Bahia. 5* locals.
 - ✓ HOTEL BLUE TREE PREMIUM MANAOS . 5* locals .
 - ✓ EVOLUÇÃO ECOLODGE. Rio Negro (Amazonas). 3*
- Assegurança d'assistència en viatge ARAG (fins a 500.000 € assistència sanitària) + cobertura de cancel·lació de viatge fins a 10.000 €.
- Propines on sigui necessari durant tot el viatge + Obsequi de RT CULTURAL.

RT CULTURAL

Mail : info@rtcultural.com Web : www.rtcultural.com Barcelona. Tlf : 93.122.67.00

EL NOSTRE PREU NO INCLOU:

- Qualsevol servei no especificat en el nostre apartat anterior : Excursions, visites i entrades a monuments i/o museus no esmenats en el programa de viatge, propines no indicades, etc.
- Extres personals en hotels i restaurants com begudes, wi-fi i TV de pagament, room service, mini bar, telèfon, etc.

ANOTACIONS IMPORTANTS:

- Horaris dels vols subjectes a canvis per part de les companyies aèries, així com les taxes aèries i els carburants.
- L'ordre d'ocupació de les places de l'autocar serà fixat en base la data d'inscripció al viatge.
- RT Cultural es reserva el dret a canviar o substituir visites a llocs, museus o monuments a causa de causes de força major, canvis interns en horaris d'obertura i tancament del lloc, alteracions a la reserva de manera unilateral per part del lloc a visitar, etc. Donat el cas sempre s'intentarà substituir la visita cancel·lada per la millor alternativa possible. La realització de les visites sempre estarà supeditat a les condicions meteorològiques, condicions de circulació a les carreteres, de navegació, etc. L'ordre de les visites o itinerari podrà ser modificat a criteri de l'organització per aconseguir una millora del programa sense que aquest fet suposi una alteració important en el seu contingut.
- Al Lodge de l'Amazones l'ordre o contingut de les activitats és responsabilitat del departament d'operacions de l'hotel i es durà a terme segons la seva conveniència o a causa de les condicions climàtiques, sense perjudici per al client.
- **Preu basat en la següent cotització de divises 1 € = 1,17 USD** . El PREU FINAL del viatge serà fixat segons actualització del canvi del USD, taxes aèries, taxes carburants, taxes governamentals i numero final de viatgers aproximadament 90 dies abans de sortida.
- Per viatjar a BRASIL la data de caducitat de passaport ha de ser, almenys, de 6 mesos posterior a la data de sortida del país. En el seu cas el passaport no pot caducar abans del 30 ABRIL 2027.
- PER A L'INSCRIPCIÓ AL VIATGE: És imprescindible emplenar el full d'inscripció del viatge + entregar una fotocòpia del passaport (pàgina de la fotografia) + realitzar un 1er pagament de 3.500 € al nº de compte de **RT CULTURAL. S.L** a **CAIXABANK: ES94 – 2100 – 8635 – 7702 – 0015 – 9265**
Data límit del segon pagament a compte de 2.500 €: 30/07/2026
- **Un cop emesa l'assegurança, el seu import (245€) no serà reemborsat en cap cas.**

Barcelona, 10 ABRIL 2026.



GRUP: AMICS DE LA CONCA I DEL BAGES.

DESTINACIÓ: BRASIL

DATES DEL VIATGE: 15 - 29 OCT 2026

CONTRACTE DE VIATGE COMBINAT - CONDICIONS GENERALS I PARTICULARS DEL VIATGE:

Dades de l'agència: L'organització tècnica d'aquest viatge correspon a RT. CULTURAL S.L. NIF B- 06891956 amb domicili fiscal al C/ General Manso,55. 08980 ST FELIU DE LLOBREGAT. Tel: 93 122 67 00 E-mail: info@rtcultural.com

Dades del client: Sra. Maria Fabregat, Carretera nº 54, 43412, de Solivella, amb DNI nº 77.825.796-Y, en nom de tots els components del grup de viatge, l'autorització dels quals consta als fulls d'inscripció emplenades i signades pels participants.

Llei aplicable: Aquest contracte de viatge combinat es regeix pel que han acordat les parts i pel que estableixen les seves condicions generals i especials, a les normes autonòmiques vigents, en el lloc de celebració del contracte i, si no hi aquestes, pel que disposa el Reial Decret Legislatiu 12/2018 de 28 de desembre pel qual s'aprova el text refós de la Llei general per a la defensa dels consumidors i els usuaris i altres lleis complementàries.

1 - DESCRIPCIÓ DEL VIATGE: Segons la descripció que figura al programa de viatge adjunt com ANNEX I.

2 - ASSEGURANÇA D'ASSISTÈNCIA EN VIATGE I ASSEGURANÇA DE CANCEL·LACIÓ:

Els participants en el viatge, estan assegurats per la pòlissa d'Assistència en viatge a les persones contractada amb ARAG Nº 552004475. Aquesta assegurança està inclosa en el preu del viatge. Les persones de nacionalitat diferent a l'espanyola que no tinguin permís de residència a Espanya no poden ser assegurades. **En el cas concret d'aquest viatge, informem que dins el preu del viatge cada passatger té una cobertura de fins 10.000 € en concepte de despeses de cancel·lació** ocasionades pel consumidor i reemborsament de vacances no gaudides. **UN COP EMESA, EL COST DE L'ASSEGURANÇA (245 €) NO ES REEMBORSARÀ EN CAP CAS.**

NOTA IMPORTANT: Seran excloses de les garanties de despeses de cancel·lació d'aquesta pòlissa les malalties cròniques o preexistents de l'assegurat que estiguin sent tractades o tinguin cures o cuidats mèdics dins els 30 dies anteriors, tant a la data de la reserva del viatge, com a la data de inclusió en l'assegurança.

3 - MÍNIM DE PERSONES: La realització del present viatge requereix la participació **d'un mínim de 15 persones**. Si no s'arriba a aquest mínim, l'agència té dret a anul·lar el viatge amb un mínim de 20 dies abans de la data sortida, reemborsant al consumidor el total de les quantitats abonades per aquest

4 - PREU, INCRIPCIÓ AL VIATGE I FORMA DE PAGAMENT:

a) Preus calculats segons cotització del **DÒLAR USA 1 € = 1,17 USD** a data 10/04/2026. Qualsevol canvi en l'esmentada cotització podrà repercutir al client fins a 20 dies abans de la sortida.

b) El viatge està pressupostat segons cost del transport, taxes aèries i de carburants, taxes de sortida, taxes de frontera, taxes d'allotjament o impostos vigents als països visitats en la data d'emissió d'aquest programa. Qualsevol canvi en l'esmentada cotització podrà repercutir al client fins a 20 dies abans de la sortida.

c) El preu està basat en un **MÍNIM DE 15 PERSONES** que realitzin conjuntament la totalitat de l'itinerari des de Barcelona. **Import per persona: 7.530 € (preu de mínim 15 persones).**

d) INSCRIPCIÓ (veure detalls en FULL D'INSCRIPCIÓ adjunta): Per fer la reserva, el consumidor interessat haurà d'efectuar un primer pagament a compte del viatge de **3.500 per persona** + entregar fotocòpia PASAPORT + full d'inscripció al viatge degudament emplenada i signada.

PAGAMENT FINAL : S'haurà de efectuar abans del **01-09-2026** . L'agència podrà resoldre el contracte i aplicar les regles establertes per al desistiment del consumidor abans de la sortida si aquest no realitza qualsevol dels pagaments previstos per l'agència en els terminis indicats per la mateixa (excepte aquelles persones que notifiquin una causa justificada en el retard de dit pagament).

El preu final del viatge serà fixat aproximadament a finals de juliol, mitjançant un full de dades final informatiu. Es consideren inscrits tots aquells viatgers que a data d'avui hagin fet efectiu l'ingrés de la paga i senyal, i hagin lliurat el seu full d'inscripció degudament emplenat i signat.

A partir d'aquella data qualsevol nova inscripció al viatge serà tractada de manera individual, comunicant a la persona interessada els possibles suplementos (per estar ja la seva plaça fora de les tarifes i condicions pactades especialment per a aquest grup); i serà la persona interessada qui decideixi si accepta o no les noves condicions. En tot cas, la possible incorporació de nous viatgers un cop tancat el preu del viatge no afectarà de cap manera a l'import del preu ja comunicat per escrit. El preu un cop ja tancat tampoc es veurà afectat per possibles canvis o increment de taxes aèries.

5-DESPESES DE CANCEL·LACIÓ PER DESISTIMENT DEL CONSUMIDOR ABANS DE LA SORTIDA:

El client pot desistir dels serveis sol·licitats o contractats en qualsevol moment i tindrà dret a la devolució de la quantitat abonada, però haurà de fer front a l'agència de viatges en les següents quantitats que conformen els concrets despeses de cancel·lació del present viatge.

EN CONCEPTE DE DESPESES DE GESTIÓ: 95 € per persona.

EN CONCEPTE DE DESPESES DE CANCEL·LACIÓ: s'aplicaran les següents quantitats.

1-SERVEIS AERIS: La reserva del bitllet d'avió suposa un cost de **600€** no reemborsables en cas de cancel·lació del viatge. **Els bitlles d'avió, i assegurances UN COP EMESOS no són reemborsables i seran cobrats en la seva totalitat.**

2-SERVEIS TERRESTRES: Han estat contractats en base a tarifes especials de grup especialment pactades per aquest viatge i col·lectiu. En cas de cancel·lació s'aplicaran les següents quantitats:

1. Entre 01 maig i el 31 maig de 2026, 30 % de l'import total dels serveis de terra.
2. Entre 01 juny i el 30 juny de 2026, 50 % de l'import total dels serveis de terra.
3. Entre 1 de juliol i el 31 agost de 2026: 80 % de l'import total dels serveis de terra.
4. Entre 01 setembre de 2026 i el dia de la sortida: 100 % de l'import total dels serveis de terra.

6 - DOCUMENTACIÓ:

1) L'agència té el deure d'informar sobre les formalitats sanitàries necessàries per al viatge i l'estada, així com sobre les condicions aplicables als ciutadans de la Unió Europea en matèria de passaports i de visats i respondrà de la correcció de la informació que faciliti. Els nacionals de fora de la Unió Europea hauran de consultar amb el seu Consolat o Ambaixada els requisits documentals i sanitaris necessaris per a la realització del viatge. **Per viatjar a BRASIL els ciutadans espanyols necessiten PASAPORT en vigor amb una vigència mínima de 6 mesos. No pot caducar abans del 30-04-2027. Altres nacionalitats, consultar.**

2) El consumidor haurà d'obtenir la documentació necessària per realitzar el viatge, inclòs el passaport i els visats i la referida a les formalitats sanitàries. Tots els danys que puguin derivar-se de la falta d'aquesta documentació seran del seu compte, i en particular, les despeses produïdes per la interrupció del viatge i la seva eventual repatriació.

3) Si l'agència accepta l'encàrrec del consumidor de tramitar els visats necessaris per a algun dels destins previstos a l'itinerari, podrà exigir el cobrament del cost del visat així com de les despeses de gestió pels tràmits que hagi de realitzar davant la representació diplomàtica o consular corresponent.

7 - RECLAMACIONS: El consumidor està obligat a comunicar a la major brevetat possible al prestador de què es tracti, qualsevol incompliment en l'execució dels serveis de forma fefaent, així com a posar-ho en coneixement de l'agència al més aviat possible. Les accions de reclamació prescriuen pel transcurs de dos anys.

8 - INFORMACIÓ ADDICIONAL: El client manifesta que ha estat informat de la situació i requisits del país / països objecte del seu viatge d'acord amb la informació publicada a la pàgina web del Ministeri d'Afers Exteriors i Cooperació (www.exteriores.gob.es) i que coneix, per tant, les característiques i possibles riscos de tota mena del país / països de destinació.

El representant local en destí serà el seu guia acompanyant del grup.

Per informació i consells sanitaris és important consultar les recomanacions del departament de la Generalitat al web: www.gencat.net/salut. [Viatges. Canal Salut](http://Viatges.CanalSalut) Podeu consultar les previsions meteorològiques a la web: www.tutiempo.net

Per a qualsevol aspecte relacionat amb assistència sanitària el client haurà de contactar amb el telèfon de la companyia asseguradora. En el cas que no hi hagi subscrit contracte d'assistència, el client assumeix tota la responsabilitat sobre aquest aspecte.

10 - CONDICIONS GENERALS: El client manifesta acceptar les condicions generals del viatge que s'acompanyen en l'annex II i que obren en el seu poder.

Barcelona, 10 Abril 2026

CLIENT: Sra. Maria Fabregat - DNI nº 77.825.796-Y

ANEX II: CONDICIONS GENERALS DEL CONTRACTE DE VIATGE COMBINAT

- A) Contractació del viatge combinat.** Definida en el contracte de viatge combinat.
B) Regles aplicables a les prestacions del viatge combinat.

Prestacions:

1. Les prestacions que integren el contracte de viatge combinat resulten de la informació proporcionada al consumidor en l'opuscle o programa, així com de les indicacions referents a aquesta informació que s'hagin realitzat en confirmar la reserva.
2. No obstant això, l'agència organitzadora es reserva la possibilitat de modificar la informació continguda en l'opuscle abans de la perfecció del contracte. Per a la seva validesa, els canvis en aquesta informació s'han d'haver comunicat clarament per escrit al consumidor.

Allotjament: Tret que s'indiqui una altra cosa en l'opuscle o es disposi en condicions particulars:

- a) En relació amb aquells països en els quals s'especifica classificació oficial d'establiments hotelers o de qualsevol altre tipus d'allotjament, l'opuscle recull la classificació turística que s'atorga en el país corresponent.
- b) L'horari d'ocupació de les habitacions depèn de les normes establertes a cada país i allotjament.
- c) Les habitacions o cabines d'un vaixell triples o quàdruples són generalment habitacions dobles a les quals s'afegeix un o dos llits, que acostumen a ser un sofà llit o un llit plegable, excepte en certs establiments on, en lloc de llits addicionals, es fan servir dos llits més grans.

Transport:

1. El consumidor ha de presentar-se en el lloc indicat per a la sortida amb l'antelació indicada per l'agència o, en el seu defecte, per l'opuscle. Per regla general, en el cas de transport aeri, l'antelació mínima és de dues hores sobre l'horari de sortida previst.
2. Si el consumidor no pogués realitzar el viatge per no haver-se presentat amb l'antelació requerida, s'aplicarà el règim previst per a la falta de presentació a la sortida o, si escau, el previst per a la desestimació del consumidor.
3. La pèrdua o dany que es produeixi pel que fa a l'equipatge de mà o altres objectes que el consumidor porti amb ell i conservi sota la seva custòdia són exclusivament per compte i risc propi.

Altres serveis:

1. Per norma general, el règim de pensió completa inclou esmorzar continental, dinar, sopar i allotjament. El règim de mitja pensió, tret que s'indiqui d'una altra forma, inclou esmorzar continental, sopar i allotjament. Per regla general, en aquests menjars no s'inclouen les begudes.
2. Les dietes especials (vegetarianes o de règims especials) només es garanteixen si han estat pactades per les parts en condicions particulars.
3. S'entendrà que la presència de mascotes és acceptada al viatge si de manera expressa així s'indica a la publicitat i informació prèvia del mateix. En cas contrari, si el consumidor desitja viatjar amb la seva mascota, haurà de posar-ho en coneixement de l'agència abans d'efectuar la sol·licitud de reserva a fi de que pugui informar-lo si és o no possible.

C) Drets de les parts abans de començar el viatge:

C.1) Modificació del contracte:

1. Si en qualsevol moment anterior a la sortida el consumidor desitja sol·licitar canvis referits a les destinacions, als mitjans de transport, a la durada, al calendari, a l'itinerari del viatge contractat o a qualsevol altre extrem sobre les prestacions i l'agència pot efectuar-los, aquesta podrà exigir-li l'abonament de les despeses addicionals justificades que haguessin causat aquestes modificacions, així com unes despeses de gestió de la reserva que no podran excedir del 3% del preu del viatge.
2. Abans de la sortida, l'agència només pot realitzar els canvis que siguin necessaris per al bon fi del viatge combinat i que no siguin significatius. Es considera que els canvis necessaris són significatius si impedeixen la realització dels fins d'aquest, segons les seves característiques generals o especials.
3. En el supòsit que l'agència es vegi obligada a realitzar canvis significatius ho posarà immediatament en coneixement del consumidor. Aquest podrà optar entre acceptar la modificació del contracte en el qual es necessiten les variacions introduïdes i la seva repercussió en el preu, o resoldre el contracte. El consumidor haurà de comunicar la decisió que adopti a l'agència en els tres dies següents al que se li notifiqui la modificació. Si el consumidor no comunica la seva decisió en el termini indicat, s'entendrà que opta per la resolució del contracte.

C.2). Revisió del preu

1. L'agència només podrà revisar el preu, a l'alça o a la baixa, sempre que aquesta revisió es produeixi abans dels 20 dies previs a la sortida i que no sigui significativa, és a dir, superior al 15% del preu del viatge. A més, aquesta revisió només es podrà portar a terme per ajustar l'import del preu del viatge a les variacions:
 - a) Dels tipus de canvi aplicats al viatge organitzat.
 - b) Del preu dels transports compresos en el viatge, inclòs el cost del carburant.
 - c) De les taxes i impostos relatius a determinats serveis, com taxes d'aeroport, embarcació, desembarcament i altres d'inclosos en el preu.
2. Si la revisió del preu suposa un augment superior al 15% del preu del viatge, l'agència el posarà immediatament en coneixement del consumidor, que podrà resoldre el contracte. El consumidor haurà de comunicar la decisió que adopti a l'agència en els tres dies següents després que se li notifiqui la modificació. Si el consumidor no comunica la seva decisió en el termini indicat, s'entendrà que opta per la resolució del contracte.

C.3). Drets del consumidor en cas de resolució:

1. En els supòsits en què el consumidor, d'acord amb els apartats anteriors, resolgui el contracte podrà optar entre:
 - a) Que li reemborsin abans que hagin transcorregut 14 dies naturals totes les quantitats pagades, o
 - b) Que, sempre que l'agència pugui proposar-s'ho, li ofereixin un altre viatge combinat de qualitat equivalent o superior. Si el viatge ofert és de qualitat superior, l'agència no li exigirà cap suplement. També podrà acceptar la realització d'un viatge de qualitat inferior, però en aquest cas l'agència li deduirà la diferència de preu.
2. En ambdós casos, el consumidor té dret a reclamar la indemnització prevista per al supòsit de cancel·lació del viatge previst a l'apartat C.6) i en els seus mateixos termes.

C.4). Cessió de la reserva

1. El consumidor podrà cedir la seva reserva a una persona que reuneixi totes les condicions requerides en el fulllet i en el contracte per realitzar el viatge combinat.
2. La cessió s'ha de comunicar per qualsevol mitjà a l'agència i serà gratuïta si aquesta rep la comunicació amb una antelació mínima de quinze dies a la data d'inici del viatge. Si es vol dur a terme amb posterioritat i l'agència pot acceptar-la, podrà exigir al consumidor unes despeses de gestió per la cessió per cessió que no excediran del 3% del preu del viatge.
3. En tot cas, el consumidor i la persona a qui hagi cedit la reserva responen solidàriament davant l'agència del pagament de la resta del preu, així com de les despeses addicionals justificades que pugui haver causat la cessió.

C.5). Dret de desistiment del consumidor: Regulat en l'apartat 5 del contracte de viatge.

C.6). Cancel·lació del viatge per part de l'organitzador:

1. La cancel·lació del viatge, per qualsevol motiu que no sigui imputable al consumidor, li dona dret a resoldre el contracte amb els drets previstos en l'apartat C.3).
2. Si la cancel·lació del viatge es comunica dins dels dos mesos anteriors a la sortida, l'agència haurà d'abonar al consumidor una indemnització en funció del temps que falti per a la sortida, que com a mínim serà de:
 - a) El 5% del preu del viatge si es produeix amb una antelació de més de 15 dies i de menys de 2 mesos.
 - b) El 10% del preu del viatge, si es produeix amb una antelació entre els 15 i 3 dies.
 - c) El 25% del preu del viatge, si es produeix dins de les 48 hores anteriors a la sortida.

3. No hi ha obligació d'indemnitzar en els següents supòsits:

A) Quan la cancel·lació es deu al fet que el nombre de persones inscrites és inferior a l'exigit en el fullet o en el contracte per al viatge combinat. En aquest cas, l'agència ha de comunicar per escrit la cancel·lació al consumidor abans de la data límit fixada en el fullet o en el contracte. En si no, l'agència ha de notificar la cancel·lació amb una antelació mínima de deu dies a la data de sortida.

B) Quan la cancel·lació del viatge es deu a motius de força major. Són causes de força major les circumstàncies alienes a l'agència, anormals i imprevisibles, les conseqüències no haurien pogut evitar, malgrat haver actuat amb la diligència deguda

C.7). Falta de presentació a la sortida:

1. Hi ha d'haver falta de presentació a la sortida si el consumidor no comunica la seva voluntat de no dur a terme el viatge i no es presenta en el temps i lloc previstos per a la sortida. En aquest cas, perd el dret a la devolució de les quantitats lliurades i continua obligat a abonar les que estiguessin pendents de pagament.

2. No obstant, si la falta de presentació té lloc per causa de força major, el consumidor tindrà dret que se li retornin les quantitats lliurades, deduïdes les despeses de gestió i les despeses d'anul·lació.

A aquests efectes, es considerarà causa de força major la mort, l'accident o malaltia greus del consumidor o d'alguna de les persones amb qui visqui o qualsevol supòsit anàleg que li impedeixi participar en el viatge i comunicar a l'agència aquesta impossibilitat abans de la sortida

D) Drets i deures de les parts després d'iniciar el viatge

D.1). Compliment defectuós o falta de prestació de serveis:

1. Quan el consumidor comprovi durant la realització del viatge que hi ha algun defecte o es produeix la manca de prestació d'algun servei contractat, haurà de comunicar al mateix lloc i el més aviat possible a l'organitzador o al detallista i, si s'escau, al prestador del servei de què es tracti, a fi que l'agència pugui tenir la possibilitat de buscar una solució immediata si això és possible. La comunicació s'haurà de dur a terme per escrit o en qualsevol altra forma en què quedi constància. Després de rebre la comunicació, el detallista o l'organitzador hauran d'obrar amb diligència per trobar les solucions adequades.

2. En el cas que durant el viatge sobrevingui la falta de prestació o la prestació deficient d'algun dels serveis que formen part del mateix, el consumidor tractarà de no augmentar amb les seves accions i decisions dels danys que en derivin

D.2). Impossibilitat de prestar una part important dels serveis per part de l'organitzador.

1. L'agència haurà d'adoptar les solucions adequades per a la continuació del viatge si una vegada iniciat el mateix no subministra o comprova que no pot subministrar una part important dels serveis previstos en el contracte. Són part important dels serveis previstos aquells la manca de realització impedeix el normal desenvolupament del viatge i provoquen que no sigui raonable esperar del consumidor mitjà d'aquest tipus de viatge que el continuï en aquestes circumstàncies.

2. L'agència no podrà demanar cap suplement per les solucions adoptades per a la continuació del viatge i abonarà al consumidor qualsevol diferència entre les prestacions previstes i les subministrades.

3. Si el consumidor accepta expressament o tàcitament les solucions proposades per l'agència no tindrà dret a cap indemnització per aquestes modificacions. Es considerarà que accepta tàcitament aquestes propostes si continua el viatge amb les solucions donades per l'organitzador.

4. Si les solucions adoptades per l'organitzador fossin inviables o el consumidor no les acceptés per motius raonables, l'agència haurà de:

- Proporcionar-li un mitjà de transport equivalent al contractat en el viatge per tornar al lloc de sortida o a qualsevol altre que ambdós hagin convingut, si el contracte inclou el viatge de tornada.
- Reemborsar-li el preu pagat amb deducció de l'import de les prestacions que li hagi proporcionat fins al final del viatge, excepte si el defecte que impedeix la continuació del viatge és imputable al consumidor.
- Abonar-li la indemnització que, si s'escau sigui procedent

D.3). Desistiment del consumidor durant el viatge:

1. El consumidor té el dret a desistir del contracte de viatge combinat una vegada començat el viatge, però no podrà reclamar la devolució de les quantitats lliurades i continuarà obligat a abonar les que estiguin pendents de pagament.

2. Si el desistiment obeeix a un accident o una malaltia del consumidor que li impedeixi continuar el viatge, l'agència està obligada a prestar la necessària assistència i, si escau, a abonar l'import de la diferència entre les prestacions previstes i les subministrades, deduïdes les despeses d'anul·lació degudament justificades que corresponguin.

3. En ambdós casos, totes les despeses suplementàries ocasionades pel desistiment, i en particular les de repatriació o trasllat al lloc d'origen, són a càrrec del consumidor

D.4). Deure de col·laboració del consumidor al normal desenvolupament del viatge:

1. El consumidor s'haurà d'atènyer a les indicacions que li faciliti agència per a l'adequada execució del viatge, així com a les reglamentacions que són d'aplicació general als usuaris dels serveis compresos en el viatge combinat. En particular, en els viatges en grup guardarà el degut respecte als altres participants i observarà una conducta que no perjudiqui el normal desenvolupament del viatge.

2. La infracció greu d'aquests deures faculta l'agència per resoldre el contracte de contracte de viatge combinat. En aquest cas, si el contracte inclou el viatge de tornada, l'agència proporcionarà al consumidor un mitjà de transport equivalent al contractat en el viatge per tornar al lloc de sortida o a qualsevol altre que ambdós hagin convingut. L'agència tindrà dret a més a la indemnització que procedeixi pels danys imputables a la conducta del consumidor

E) Responsabilitat contractual per compliment defectuós o incompliment

E.1). Causes d'exoneració de responsabilitat.

La responsabilitat d'organitzadors i detallistes cessarà quan concorri alguna de les circumstàncies següents:

a) Que els defectes observats en l'execució del contracte siguin imputables al consumidor.

b) Que aquests defectes siguin imputables a un tercer aliè al subministrament de les prestacions previstes en el contracte i revesteixin un caràcter imprevisible o insuperable.

c) Que els defectes esmentats es deguin a motius de força major, entenent per tals aquelles circumstàncies alienes a qui les invoca, anormals i imprevisibles, les conseqüències no haurien pogut evitar, malgrat haver actuat amb la diligència deguda.

d) Que els defectes es deguin a un esdeveniment que el detallista o, si s'escau, l'organitzador, malgrat haver posat tota la diligència necessària, no podia preveure ni superar

E.2). Deure d'assistència de l'agència.

1. L'agència organitzadora i l'agència detallista, tot i estar exonerades de responsabilitat, continuaran obligades a prestar la necessària assistència al consumidor que es trobi en dificultats.

2. No existirà el deure d'assistència previst en l'apartat anterior quan els defectes produïts durant l'execució del contracte siguin atribuïbles de manera exclusiva a una conducta intencional o negligent del consumidor.

E. 3). Responsabilitat per prestacions no incloses en el viatge combinat.

Les regles de responsabilitat contractual del viatge combinat no són aplicables a prestacions com la realització d'excursions, l'assistència a esdeveniments esportius o culturals, les visites a exposicions o museus, o altres d'anàlogues, que no es troben incloses en el preu global del viatge combinat i que el consumidor contracta amb caràcter facultatiu amb ocasió del mateix o durant el seu transcurs. En aquests casos, l'agència haurà d'indicar al consumidor el caràcter facultatiu de la prestació i que no forma part del viatge combinat.

F) Reclamacions i accions derivades del contracte:

F.1). Reclamacions a l'agència:

1. Sense perjudici de les accions legals que l'assisteixen, el consumidor podrà efectuar per escrit reclamacions per la no execució o l'execució deficient del contracte davant l'agència detallista i / o organitzadora.

2. En el termini màxim de 30 dies, hauran de contestar per escrit les reclamacions formulades.

3. En aquesta fase, el consumidor i l'agència podran demanar la mediació de l'administració competent o dels organismes que es constitueixin a l'efecte per trobar per si mateixes una solució del conflicte que sigui satisfactòria per a ambdues parts.

4. Si el conflicte no pot ser resolt mitjançant la reclamació a l'agència, el consumidor podrà sotmetre'l a arbitratge de consum si l'agència reclamada s'hagués adherit prèviament al sistema arbitral de consum, o, si l'agència malgrat no estar adherida accepta la sol·licitud d'arbitratge del consumidor. Així mateix, en tot cas el consumidor pot reclamar en via judicial

F.2). Arbitratge de consum.

1. Si l'agència reclamada s'hagués adherit prèviament al sistema arbitral de consum, el consumidor podrà dirigir les seves reclamacions a la Junta Arbitral de Consum d'àmbit autonòmic que sigui competent.

2. No poden ser objecte de l'arbitratge de consum les reclamacions en què concorrin intoxicació, lesió, mort o hi hagi indicis racionals de delictes.

3. Llevat que una altra cosa s'hagués fixat en l'oferta pública de sotmetiment al sistema arbitral de consum, l'arbitratge serà de Dret i el procediment arbitral es regirà pel que disposa el Reial Decret 231/2008, de 15 de febrer.

4. El laude que dicti el tribunal arbitral designat per la Junta Arbitral de Consum resoldrà la reclamació presentada amb caràcter definitiu i serà vinculant per a ambdues parts

F.3). Accions judicials

1. Si la controvèrsia no està sotmesa a arbitratge de consum, el consumidor podrà reclamar en via judicial.

2. Les accions judicials derivades del contracte de viatge combinat prescriuen pel transcurs del termini de dos anys, a comptar des del dia en què va finalitzar o havia de finalitzar el viatge.

ASSEGURANÇA D'ASSISTÈNCIA EN VIATGE AMB
GARANTIA D'ANUL·LACIÓ DE VIATGE I
REEMBORSAMENT DE VACANCES NO GAUDIDES.



INCLÒS EN EL PREU DEL VIATGE

PÒLISSA Nº 71-2983354

Introducció: El present Contracte d'Assegurança es regeix pel convingut en aquestes Condicions Generals i en les Particulars del contracte, de conformitat amb l'establert a la Llei 50/1980, de 8 d'octubre, de Contracte d'Assegurança, i a la Llei 30/1995, de 8 de novembre, d'Ordenació i Supervisió de les Assegurances Privades.

Definicions, En aquest contracte s'entén per:

Assegurador: ARAG Companyia Internacional de Seguros y Reaseguros S.A., que assumeix el risc definit en la pòlissa.

Prenedor de l'Assegurança: La persona física o jurídica que subscriu aquest contracte amb l'Assegurador i a qui corresponen les obligacions que se'n derivin, tret d'aquelles que, per la seva naturalesa, hagin de ser complertes per l'Assegurat.

Assegurat: la persona física que consta en les Condicions Particulars que, si el Prenedor no hi és, assumeix les obligacions derivades del contracte.

Familiars: Tenen la consideració de familiars de l'Assegurat el seu cònjuge, parella de fet o persona que com a tal conviski permanentment amb l'Assegurat, els ascendents o descendents de primer o segon grau de consanguinitat (pares, fills, avis, néts), germans o germanes, cunyats o cunyades, oncles, ties, nebots, nebodes, gendres, joves o sogres de tots dos.

Pòlissa: El document contractual que conté les Condicions Reguladores de l'assegurança. En formen part integrant les Condicions Generals, les Condicions Particulars que individualitzen el risc i els suplementos o els apèndixs que s'emeten amb aquest document per tal de completar-lo o modificar-lo.

Prima: El preu de l'assegurança. El rebut ha de contenir, a més, els recàrrecs i els impostos d'aplicació legal.

1. Objecte de l'assegurança: Mitjançant aquest contracte d'assegurança d'Assistència en Viatge, l'Assegurat que es desplaci dins l'àmbit territorial cobert té dret a les diverses prestacions assistencials que integren el sistema de protecció al viatger.

2. Assegurats: Les persones físiques relacionades en les Condicions Particulars.

3. Validesa temporal: Per a les pòlisses temporals, la durada del viatge és la que s'especifica a les Condicions Particulars.

En tot cas, quan l'Assegurat tingui la seva residència habitual a Espanya, la durada del viatge no pot sobrepassar els 365 dies consecutius. Si, en canvi, té la seva residència habitual fora d'Espanya, el temps de permanència fora de la seva residència no pot sobrepassar en cap cas els 120 dies.

4. Àmbit territorial: Les garanties descrites en aquesta pòlissa són vàlides per a incidències que es produeixen a Espanya, a Europa i països del litoral del Mediterrani (s'hi inclouen Síria i Jordània) o arreu del món, d'acord amb el que s'especifica en les Condicions Particulars. Les prestacions emparades per aquesta pòlissa tindran lloc quan l'Assegurat es trobi a més de 100 km del seu domicili habitual.

5. Pagament de primes: El Prenedor de l'assegurança està obligat a pagar la prima en el moment en què se subscriu el contracte. Les primes successives s'han de fer efectives als venciments corresponents.

6. Informació sobre el risc: El Prenedor de l'assegurança té el deure de declarar a ARAG, abans de la formalització del contracte, totes les circumstàncies que ell conegui que puguin influir en la valoració del risc, d'acord amb el qüestionari a què sigui sotmès. Els clients de RT CULTURAL queden exonerats de tal deure.

Condicions particulars i generals de la pòlissa:

7. GARANTIES COBERTES :

En cas d'ocurrència d'un sinistre emparat per aquesta pòlissa, ARAG, tan aviat com li hagi estat notificat, d'acord amb el procediment indicat en l'Article 10, garanteix la prestació dels serveis següents:

7.1 ASSISTÈNCIA MÈDICA I SANITÀRIA

ARAG, fins el límit indicat en les Condicions Particulars de la pòlissa, es farà càrrec de les despeses corresponents a la intervenció dels professionals i els establiments sanitaris requerits per a l'atenció de l'Assegurat, malalt o ferit. Queden inclosos expressament, sense que l'enumeració tingui caràcter limitador, els serveis següents:

- a) L'atenció a càrrec d'equips mèdics d'emergència i especialistes.
- b) Els exàmens mèdics complementaris.
- c) Les hospitalitzacions, els tractaments i les intervencions quirúrgiques.
- d) El subministrament de medicaments en cas d'ingrés o el reintegrament del cost en cas de lesions o malalties que no requereixen hospitalització.
- e) L'atenció de problemes odontològics aguts, és a dir, els problemes que, a causa d'una infecció, un dolor o un trauma, requereixen un tractament d'urgència.

ARAG es fa càrrec de les despeses corresponents a aquestes prestacions, fins a un límit per Assegurat de 500.000 euros, o un import equivalent en moneda local, quan les prestacions es faciliten a l'estranger, o de 1.000 euros a Espanya.

Les despeses odontològiques es limiten, en tot cas, a 150 euros, o l'equivalent en moneda local.

7.2 REPATRIACIÓ O TRANSPORT SANITARI DE FERITS O MALALTS:

En cas d'accident o malaltia sobrevinguda de l'Assegurat, ARAG es fa càrrec:

- a) De les despeses de trasllat amb ambulància fins a la clínica o l'hospital més proper.
- b) Del control, que duu a terme el seu equip mèdic, en contacte amb el metge que atén l'Assegurat ferit o malalt, per determinar les mesures més convenients per seguir el tractament i quin és el mitjà més idoni per traslladar-lo de manera eventual fins a un altre centre hospitalari més adequat o fins al seu domicili.
- c) De les despeses del trasllat del ferit o malalt, amb el mitjà de transport més adequat, fins al centre hospitalari prescrit o fins al domicili habitual.

L'equip mèdic d'ARAG decideix, per a cada cas, el mitjà de transport que cal fer servir segons la urgència i la gravetat que té. **A Europa, i només per als Assegurats amb residència habitual a Espanya, fins i tot es pot utilitzar un avió sanitari especialment equipat.**

Si l'Assegurat és ingressat en un centre hospitalari que no està a prop del seu domicili, ARAG es fa càrrec, en el seu moment, del trasllat fins al domicili en qüestió.

7.3 REPATRIACIÓ O TRANSPORT DE LA RESTA D'ASSEGURATS:

Quan aplicant la garantia de «Repatriació o transport sanitari de ferits o malalts» s'hagi repatriat o traslladat, per malaltia o accident, un dels Assegurats, ARAG es fa càrrec del transport de fins a dos Assegurats acompanyants, inscrits en el mateix viatge, perquè puguin acompanyar l'Assegurat ferit o malalt, fins al seu domicili a Espanya o fins al lloc d'hospitalització.

No obstant, quan els acompanyants assegurats siguin el cònjuge, ascendents o descendents de primer grau, o germans, no serà d'aplicació el límit de dos acompanyants assegurats citats anteriorment.

7.4 CONVALESCÈNCIA EN UN HOTEL:

Si l'Assegurat malalt o ferit no pot tornar al seu domicili per prescripció mèdica, ARAG es fa càrrec de les despeses d'hotel motivades per la pròrroga d'estada, fins a **100 euros diaris, i durant un període màxim de 10 dies.**

7.5 REPATRIACIÓ O TRANSPORT DE L'ASSEGURAT MORT:

En cas de defunció d'un Assegurat, ARAG organitza el trasllat del cos fins al lloc d'inhumació a Espanya i es fa càrrec de les despeses corresponents. S'entén que aquestes despeses inclouen les de condicionament post mortem, d'acord amb els requisits legals. **No estaran compreses les despeses d'inhumació ni la cerimònia.**

ARAG es fa càrrec del retorn de 2 acompanyants, assegurats i inscrits en el mateix viatge, quan no puguin fer-ho amb els mitjans previstos inicialment. Tanmateix, quan els acompanyants assegurats siguin el cònjuge, ascendents o descendents en primer grau, o germans, no serà aplicable el límit de 2 acompanyants assegurats esmentat anteriorment.

7.6 RETORN ANTICIPAT PER DEFUNCIÓ D' UN FAMILIAR:

Si cap dels Assegurats ha d'interrompre el viatge a causa de la defunció d'un familiar, tal com s'estipula a les Condicions Generals de la Pòlissa, ARAG es fa càrrec del transport —anada i tornada— amb avió (classe turista) o amb tren (1a classe), de l'indret on és l'assegurat fins al lloc d'inhumació a Espanya.

7.7. ROBATORI I DANYS MATERIALS A L'EQUIPATGE:

Es garanteix la indemnització per danys i pèrdues materials de l'equipatge o dels efectes personals de l'Assegurat en cas de robatori, pèrdua total o parcial deguda al transportista o danys a conseqüència d'incendi o d'agressió, ocorreguts durant el transcurs del viatge, **fins al màxim de 900 euros.**

Les càmeres i complements de fotografia, radiofonia, registre de so o d'imatge, equips electrònics, així com els accessoris corresponents, queden compresos fins al 50% de la suma assegurada sobre el conjunt de l'equipatge.

Aquesta indemnització és sempre en excés de les percebudes de la companyia de transport i amb caràcter complementari, i cal presentar, per poder-la cobrar, el justificant d'haver percebut la indemnització

corresponent de l'empresa transportista, com també la relació detallada de l'equipatge i el seu valor estimat.

En queden exclosos el furt i la simple pèrdua per causa de l'Assegurat mateix, com també les joies, els diners, els documents, els objectes de valor i el material esportiu i informàtic.

A l'efecte de l'exclusió anterior, s'entén per

- Joies: el conjunt d'objectes d'or, platí, perles o pedres precioses.

- Objectes de valor: objectes de plata, quadres i obres d'art i tota mena de col·leccions i pelleteria fina.

Per tal de fer efectiva la prestació en cas de robatori, cal presentar prèviament la denúncia corresponent davant les autoritats competents.

7.8 DESPLAÇAMENT D' UN FAMILIAR EN CAS D' HOSPITALITZACIÓ:

Si l'estat de l'Assegurat, malalt o ferit, fa necessària l'hospitalització per un període superior a cinc dies, ARAG posa a disposició d'un familiar de l'Assegurat, o de la persona que el darrer ha designat, un bitllet d'anada i tornada, amb avió (classe turista) o amb tren (1a classe), perquè el pugui acompanyar.

ARAG, a més, ha d'abonar, en concepte de despeses d'estada de l'acompanyant i després d'haver presentat les factures corresponents, **fins a 100 euros per dia, durant un període màxim de 10 dies.**

7.9 RETORN ANTICIPAT PER HOSPITALITZACIÓ D'UN FAMILIAR:

Si cap dels Assegurats ha d'interrompre el viatge a causa de l'hospitalització del cònjuge, tal com s'estipula a les Condicions Generals de la Pòlissa, com a conseqüència d'un accident o d'una malaltia greu que exigeixen l'ingrés per un període mínim de 5 dies, i sempre que aquest fet s'hagi produït després de la data d'inici del viatge, ARAG es fa càrrec de transportar-lo fins a la localitat on té la residència habitual a Espanya.

A més a més, ARAG es fa càrrec d'un segon bitllet per al transport de la persona que acompanyava en el mateix viatge l'Assegurat que va anticipar el retorn, sempre que aquesta segona persona estigui assegurada per aquesta pòlissa.

7.10 RETORN ANTICIPAT PER SINIESTRE GREU A LA LLAR O AL LOCAL PROFESSIONAL DE L'ASSEGURAT:

ARAG posa a la disposició de l'Assegurat un bitllet de transport per tornar al seu domicili a Espanya, en cas que hagi d'interrompre el viatge per danys greus a la seva residència principal o secundària o al seu local professional, sempre que l'Assegurat en sigui l'explotador directe o hi exerceixi una professió liberal. Els danys han d'haver estat ocasionats per incendi, que hagi donat lloc a la intervenció dels bombers, per robatori consumat i denunciat a les autoritats policials o bé per inundació greu. En tots aquests casos ha de ser imprescindible la presència de l'Assegurat, sempre que aquestes situacions no hagin pogut ser resoltes per algun familiar o persona de la seva confiança. La incidència que justifiqui la tornada anticipada s'ha d'haver produït després de la data d'inici del viatge. Si l'Assegurat viatja acompanyat d'una altra persona també assegurada en aquesta pòlissa, ARAG es fa càrrec d'un segon bitllet per a la seva tornada.

7.11 CERCA, LOCALITZACIÓ I ENVIAMENT D'EQUIPATGES EXTRAVIATS:

En cas de pèrdua d'equipatges en vol regular, ARAG ha d'arbitrar tots els mitjans al seu abast per possibilitar-ne la localització, informar l'Assegurat de les novetats que es produeixin sobre aquest fet i, si escau, fer-lo arribar al beneficiari sense cap despesa a càrrec d'aquest últim.

7.12 RETARD EN L'ENTREGA DE L'EQUIPATGE FACTURAT:

ARAG es farà càrrec fins a un límit de 150 euros, prèvia presentació de les factures corresponents, de la compra d'articles de primera necessitat, ocasionats per una demora de 12 o més hores en el lliurament de l'equipatge facturat. En cap cas aquesta indemnització pot ser acumulada a la indemnització per la garantia de l'article 7.7 "Robatori i danys materials a l'equipatge".

En el cas que la demora es produeixi en el viatge de retorn, només estarà coberta si l'entrega de l'equipatge es retarda més de 48 hores des del moment de l'arribada. Per a la prestació d'aquesta garantia, l'Assegurat haurà d'aportar a l'Assegurador document acreditatiu que especifiqui l'ocurrència de la demora y la seva durada, expedit per l'empresa portadora.

7.13 DEMORA DEL VIATGE A LA SORTIDA DEL MITJÀ DE TRANSPORT

ARAG reemborsarà les despeses ocasionades per la circumstància descrita i garantida en el paràgraf següent i que afectin als serveis contractats per l'Assegurat en el seu viatge. Quan la sortida del mitjà de transport públic escollit per l'Assegurat es demori en la sortida, como a mínim 6 hores, ARAG reemborsarà contra la presentació dels justificants i factures oportunes, les despeses addicionals d'hotel, manutenció i transport como a conseqüència de la demora, fins a un límit de 30 €. I per cada 6 hores o més, en les mateixes condicions indicades en el paràgraf anterior, amb uns altres 30 €, fins al límit màxim de 180 €.

Queden exclosos els supòsits de conflictes socials (com ara vagues, tancaments patronals, manifestacions, sabotatges, restricció de la lliure circulació, etc.), a més dels casos que es detallen a l'Article 8, de les Exclusions generales.

7.14 REEMBORSAMENT DE VACANCES NO GAUDIDES

ARAG reemborsarà fins al límit contractat a les Condicions Particulars, i a reserva de les exclusions que s'esmenten en aquestes Condicions Generals, una quantitat per dia de vacances no gaudides. Aquesta quantitat s'obté dividint el capital garantit entre el nombre de dies previstos per al viatge, i s'indemnitzarà multiplicant pel nombre de dies de vacances no gaudides, prèvia justificació del cost de les vacances.

Aquesta garantia serà exclusivament d'aplicació quan l'Assegurat es veiés en l'obligació d'interrompre anticipadament les seves vacances per qualsevol de les causes esmentades en la garantia de

Despeses d'Anul·lació de Viatge i subjecta també a les seves exclusions específiques, succeïdes amb posterioritat a l'inici del viatge i no conegudes prèviament per l'Assegurat.

7.15 TRANSMISSIÓ DE MISSATGES URGENTS:

ARAG es farà càrrec de transmetre els missatges urgents que li encarreguin els assegurats, a conseqüència dels sinistres coberts per aquestes garanties.

7.16 ENVIAMENT DE MEDICAMENTS A L'ESTRANGER:

En el cas que l'Assegurat, estant a l'estranger, necessiti un medicament que no pugui adquirir en aquest lloc, ARAG s'encarregarà de localitzar-lo y enviar-li per la via més ràpida i amb subjecció a les legislacions locals. **Queden exclosos els casos d'abandonament de fabricació del medicament i la seva no disponibilitat en els canals habituals de distribució a Espanya.**

L'Assegurat ha de reemborsar a l'Assegurador l'import del medicament, un cop hagi rebut la factura de compra del medicament esmentat.

7.17 DESPESES ANUL·LACIÓ DE VIATGE:

ARAG garanteix fins al límit indicat en les Condicions Particulars de la present pòlissa, i a reserva de les exclusions específiques d'anul·lació que s'esmenten en aquesta pòlissa, el reemborsament de les despeses per anul·lació de viatge que es produeixin a càrrec de l'Assegurat i que li siguin facturats per aplicació de les condicions generals de venda de l'Agència, o de qualsevol dels proveïdors del viatge, incloent despeses de gestió, sempre que anul·li el mateix abans de la iniciació d'aquest i per una de les causes següents sobrevingudes després de la contractació l'assegurança i que li impedeixi viatjar en les dates contractades:

1- A causa de la mort, a l'hospitalització como a mínim d'una nit, malaltia greu o accident corporal greu de:

a) De l'Assegurat, cònjuge o parella de fet, o persona que com a tal convisqui permanentment amb l'assegurat i els ascendents o descendents de primer o segon grau de consanguinitat (pares, fills, avis, néts), germans o germanes, oncle o tia, nebot o neboda, cunyats o cunyades, gendres, joves o sogres de tots dos.

b) De la persona encarregada durant el viatge de l'Assegurat, de la custòdia, a la residència habitual, dels fills menors d'edat o disminuïts.

c) Del substitut directe de l'Assegurat, al seu lloc de treball, sempre que aquesta circumstància impedeixi a aquest la realització del viatge per exigència de l'Empresa de la qual és treballador.

Als efectes de la cobertura de l'assegurança, s'entén per:

- Malaltia greu, l'alteració de la salut, constatada per un professional mèdic, que obligui a romandre en llit al malalt i que li impliqui el cessament de qualsevol activitat, professional o privada dins dels dotze dies previs al viatge previst.

- Accident greu, tota lesió corporal que deriva d'una causa violenta, sobtada, externa i aliena a la intencionalitat de l'accidentat, les conseqüències de la qual li impedeixin el normal desplaçament del seu domicili habitual.

Quan la malaltia o accident afecti alguna de les persones esmentades, diferents de les assegurades per aquesta pòlissa, s'entendrà com greu quan impliqui, després de la contractació de l'assegurança, hospitalització o necessitat de fer llit i es requereixi, a criteri d'un professional mèdic l'atenció i cures continus de personal sanitari o de les persones designades per a això, prèvia prescripció mèdica dins dels 12 dies previs a l'inici del viatge.

L'Assegurat ha d'informar immediatament del sinistre en la data en què aquest es produeixi, reservant l'Assegurador el dret de realitzar una visita mèdica a l'Assegurat per valorar la cobertura del cas i determinar si realment la causa impossibilita l'inici del viatge. **No obstant, si la malaltia no requerís hospitalització, l'Assegurat haurà d'informar del sinistre dins de les 72 hores següents al fet que va originar la causa objecte d'anul·lació del viatge.**

2- La convocatòria de l'Assegurat com a part, testimoni o jurat en un Tribunal Civil, Penal, Laboral. Quedaran exclosos aquells casos en què l'assegurat sigui citat com a imputat per processos iniciats abans de la contractació del viatge i de l'assegurança. Per a la resta de compareixences la citació haurà de ser posterior a la contractació del viatge i de l'assegurança.

3- La convocatòria como a membre d'una taula electoral per les eleccions d'àmbit estatal, autonòmiques o municipal.

4- La Presentació a exàmens d'oposicions oficials convocades a través d'un organisme públic amb posterioritat a la subscripció de l'assegurança. Aquesta presentació pot ser tant en qualitat d'opositor o com a membre del tribunal.

5- Els danys greus ocasionats per incendi, explosió, robatori o per la força de la naturalesa, a la seva residència principal o secundària, o al seu local professional si l'assegurat exerceix una professió liberal o dirigeix una empresa i fos necessària imperativament la seva presència.

6- A causa de l'acomiadament laboral de l'assegurat. En cap cas entrarà en vigor aquesta garantia per finalització del contracte laboral, renúncia voluntària o per la no superació del període de prova. En tot cas, l'assegurança haurà d'haver subscrit abans de la comunicació escrita per part de l'Empresa al treballador.

7- Quan estant l'Assegurat en situació d'atur s'incorpori a un nou lloc de treball amb contracte superior a un any, sempre que el mateix es produeixi amb posterioritat a la inscripció del viatge i per tant a la subscripció de l'assegurança.

Aquesta causa serà també d'aplicació i en les mateixes circumstàncies quan l'Assegurat s'incorpori a un nou lloc de treball, en una empresa diferent a la que treballava.

En ambdós casos serà requisit indispensable que l'Assegurat aporti a l'Assegurador l'Alta en la Seguretat Social que acrediti la relació contractual referida anteriorment.

8- Declaració de la renda realitzada paral·lelament, efectuada pel Ministeri d'Economia i Hisenda que doni com a resultat un import a pagar per l'assegurat superior a 600 €.

9- Acte de pirateria aèria, terrestre o naval que impossibiliti l'assegurat iniciar el seu viatge a les dates previstes.

10- Trucada per a intervenció quirúrgica de l'assegurat, així com de proves mèdiques prèvies a aquesta intervenció. (Inclou transplantament d'òrgans com a receptor o donant).

11- Trucada per a proves mèdiques de l'assegurat o familiars de primer o segon grau, realitzades per la Sanitat Pública amb caràcter d'urgència, sempre que estiguin justificades per la gravetat del cas.

12- Complicacions greus en l'estat de l'embaràs que, per prescripció mèdica, obliguin a fer repòs o exigeixin l'hospitalització de l'assegurat, el seu cònjuge, o parella de fet o persona que com a tal convisqui permanentment amb l'assegurat, sempre que dites complicacions s'hagin produït després de la contractació de la pòlissa i posin en greu risc la continuïtat o el necessari desenvolupament de dit embaràs.

13- Part prematur de l'assegurada.

14- Retenció policial de l'assegurat, ocorreguda amb posterioritat a la subscripció de l'assegurança, que coincideixi amb les dates del viatge.

15- Citació judicial per al tràmit de divorci que es produeixi amb posterioritat a la subscripció del viatge i coincideixi amb la data del mateix.

16- Requeriment de forma urgent per incorporar-se a les forces armades, a la policia o als serveis de bombers, sempre i quan es notifiqui la incorporació amb posterioritat a la subscripció de l'assegurança.

17- Anul·lació de la persona que ha d'acompanyar l'ASSEGURAT en el viatge, inscrita al mateix temps que l'ASSEGURAT i assegurada per aquest mateix contracte, sempre que l'anul·lació tingui el seu origen en una de les causes enumerades anteriorment i, a causa d'això, hagi l'ASSEGURAT de viatjar sol.

En cas que per qualsevol de les causes previstes en aquest apartat de DESPESES D'ANUL·LACIÓ DE VIATGE, l'Assegurat realitzés una cessió del mateix a favor d'una altra persona, quedaran garantits els gestos addicionals que es produeixin pel canvi de titular de la reserva.

Aquesta garantia s'ha de contractar el dia de la confirmació de la reserva, si es realitzés després d'aquest dia, les cobertures s'iniciaran 72 hores després de la data de contractació de l'assegurança. Aquesta garantia s'ha de contractar el dia de la confirmació de la reserva, o en les següents 24 hores.

AMPLIACIÓ COBERTURES RELATIVES AL COVID-19:

- Cobertura COVID-19 sempre que la malaltia sigui greu.
- Cobertura en cas que algun país exigeixi una PCR negativa per a l'entrada de l'assegurat al seu territori, encara que sigui asimptomàtic.

EXCLUSIONS ESPECÍFIQUES DE LA GARANTÍA DE DESPESES D'ANUL·LACIÓ DE VIATGE:

No es garanteixen les anul·lacions de viatges que tinguin el seu origen en:

- a) Els fets voluntàriament causats per l'Assegurat o aquells en què concorri dol o culpa greu per part del mateix.
- b) Malalties cròniques o preexistents de tots els viatgers (passatgers) que hagin sofert descompensacions o aguditzacions dins dels 30 dies previs a la contractació de la pòlissa, independentment de la seva edat.
- c) Malalties cròniques, preexistents o degeneratives dels familiars descrits en les Condicions Generals de la Pòlissa, que no estat assegurats no pateixin alteracions en el seu estat que necessitin atenció ambulatoria en urgències de centre hospitalari o ingrés hospitalari, amb posterioritat a la contractació de l'assegurança.
- d) La mort per suïcidi o les lesions o malalties derivades de l'intent o produïdes intencionadament per l'Assegurat a si mateix, i les derivades d'empresa criminal de l'Assegurat.
- e) Les malalties o estats patològics produïts per la ingestió d'alcohol, psicotròpics, al·lucinògens o qualsevol droga o substància de similars característiques.
- f) Els tractaments estètics i el subministrament o reposició d'audiòfons, lents de contacte, ulleres, ortesis i pròtesis en general i qualsevol tipus de malaltia mental.
- g) Queden excloses les reclamacions derivades directa o indirectament de les complicacions ocorregudes a partir del setè mes d'embaràs.
- h) Els supòsits que provenen, en forma directa o indirecta, de fets produïts per energia nuclear, radiacions radioactives, catàstrofes naturals, accions bèl·liques, disturbis o actes terroristes.
- i) Epidèmies, pandèmies, quarantena mèdica i pol·lució, tant en el país d'origen com de destinació del viatge.

8. EXCLUSIONS: Les garanties concertades no comprenen:

- a) Els fets causats voluntàriament per l'Assegurat o aquells en què concorri dol o culpa greu per part del mateix.
- b) Les malalties o els mals crònics preexistents, com també les conseqüències que comportin, patits per l'Assegurat amb anterioritat a l'inici del viatge.
- c) La mort per suïcidi o les lesions o malalties derivades de l'intent de suïcidi o produïdes intencionadament per l'Assegurat a si mateix, com també les derivades d'empresa criminal de l'Assegurat.
- d) Las enfermedades o estados patológicos producidos por la ingestión de alcohol, psicotrópicos, alucinógenos o cualquier droga o sustancia de similares características. Les malalties o els estats patològics produïts per la ingestió d'alcohol, psicòtrops, al·lucinògens o qualsevol droga o substància de característiques similars.
- e) Els tractaments estètics i el subministrament o la reposició d'audiòfons, lents de contacte, ulleres, ortesis i pròtesis en general, com també les despeses produïdes per parts o embarassos, i qualsevol tipus de malaltia mental.
- f) Les lesions o malalties derivades de la participació de l'Assegurat en apostes, competicions o proves esportives, la pràctica de l'esquí i de qualsevol altre tipus d'esport d'hivern o dels anomenats d'aventura (incloent-hi el senderisme, les travesses i activitats similars), i el rescat de persones a la mar, a la muntanya o en zones desèrtiques.
- g) Els supòsits que dimanin, directament o indirecta, de fets produïts per energia nuclear, radiacions radioactives, catàstrofes naturals, accions bèl·liques, disturbis o actes terroristes.
- h) Qualsevol tipus de despesa mèdica o farmacèutica inferior a 9,00 euros.

9. LÍMITS: ARAG assumirà les despeses ressenyades, dins dels límits establerts i fins a la quantitat màxima contractada per a cada cas. Si es tracta de fets que tinguin la mateixa causa i s'hagin produït en un mateix temps, seran considerats com un sinistre únic.

ARAG estarà obligat al pagament de la prestació, excepte en el cas que el sinistre hagi estat causat per mala fe de l'Assegurat.

En les garanties que suposin el pagament d'una quantitat líquida en diners, ARAG està obligat a satisfer la indemnització al terme de les investigacions i els peritatges necessaris per establir l'existència del sinistre.

En qualsevol supòsit, ARAG abonarà, dins dels 40 dies a partir de la recepció de la declaració del sinistre, l'import mínim del que pugui deure, segons les circumstàncies que conegui.

Si en el termini de tres mesos des de la producció del sinistre ARAG no hagués realitzat aquesta indemnització per causa no justificada o que li fos imputable, la indemnització s'incrementarà en un 20 per 100 anual.

10. DECLARACIÓ D'UN SINIESTRE: Davant la producció d'un sinistre que pugui donar lloc a les prestacions cobertes, l'assegurat ha, indispensablement, comunicar-se amb el servei telefònic d'urgència establert per ARAG, indicant el nom de l'Assegurat, número de pòlissa, lloc i número de telèfon on es troba, i tipus d'assistència que necessiti. Aquesta comunicació podrà fer-se a cobrament a destinació.

11. DISPOSICIONS ADDICIONALS: L'Assegurador no assumirà cap obligació en connexió amb prestacions que no li hagin estat sol·licitades o que no hagin estat efectuades amb el seu acord previ, excepte en casos de força major degudament justificats. Quan en la prestació dels serveis no fos possible la intervenció directa de ARAG, aquest estarà obligat a reemborsar a l'Assegurat les despeses degudament acreditades que derivin d'aquests serveis, dins el termini màxim de 40 dies a partir de la presentació dels mateixos.

12. SUBROGACIÓ:

Fins a la quantia de les sumes desemborsades en compliment de les obligacions derivades d'aquesta pòlissa, ARAG quedarà automàticament subrogat en els drets i accions que puguin correspondre als Assegurats o als seus hereus, així com a altres beneficiaris, contra terceres persones, físiques o jurídiques, com a conseqüència del sinistre causant de l'assistència prestada. De forma especial podrà ser exercit aquest dret per ARAG davant les empreses de transport terrestre, fluvial, marítim o aeri, pel que fa a restitució, total o parcial, del cost dels bitllets no utilitzats pels Assegurats.

13. PRESCRIPCIÓ: Les accions derivades del contracte d'assegurança prescriuen en el termini de dos anys, a comptar des del moment en què es puguin exercitar.

14. INDICACIÓ: Si el contingut d'aquesta pòlissa difereix de la proposició d'assegurança o de les clàusules acordades, el prenedor de l'assegurança pot reclamar a la Companyia en el termini d'un mes, a comptar des del lliurament de la pòlissa, perquè resolgui la divergència existent. Transcorregut aquest termini sense que s'hagi efectuat la reclamació, s'aplicarà el que disposa la pòlissa.

ASSEGURANÇA COMPLEMENTÀRIA DE RESPONSABILITAT CIVIL

OBLIGACIONS DE L'ASSEGURAT: En cas de sinistre de Responsabilitat Civil, el prenedor, l'assegurat, o els seus drethavents, no han d'acceptar, negociar o rebutjar cap reclamació sense l'expressa autorització de l'Assegurador.

PAGAMENT D'INDEMNITZACIÓ:

L'assegurador està obligat a satisfer la indemnització al terme de les investigacions i els peritatges necessaris per establir l'existència del sinistre i, si s'escau, l'import que resulti. En qualsevol supòsit, l'assegurador ha d'efectuar, dins dels quaranta dies, a partir de la recepció de la declaració del sinistre, el pagament de l'import mínim del que l'assegurador pugui deure, segons les circumstàncies que conegui. Si en el termini de tres mesos des de la producció del sinistre l'assegurador no ha realitzat la reparació del dany o indemnitzat el seu import en metàl·lic per causa no justificada o que li fos imputable, la indemnització s'incrementarà en un percentatge equivalent a l'interès legal dels diners vigent en aquell moment, incrementat al seu torn en un 50%.

RESPONSABILITAT CIVIL PRIVADA :

L'ASSEGURADOR pren a càrrec, fins al límit de **30.000 Euros** les indemnitzacions pecuniàries, que sense constituir sanció personal o complementària de la responsabilitat civil, puguin exigir a l'Assegurat d'acord amb els articles 1.902 a 1.910 del Codi Civil, o disposicions similars previstes per les legislacions estrangeres, vingués obligat a satisfer l'assegurat, com civilment responsable de danys corporals o materials causats involuntàriament a tercers en les seves persones, animals o coses. En aquest límit queden compresos el pagament de costes i despeses judicials, així com la constitució de les fiances judicials exigides a l'Assegurat.

2. EXCLUSIONS. No estan cobertes per aquesta garantia:

- a) Qualsevol tipus de Responsabilitat que correspongui a l'assegurat per la conducció de vehicles de motor, aeronaus, i embarcacions, així com per l'ús d'armes de foc.
- b) La Responsabilitat Civil derivada de tota activitat professional, sindical, política o associativa.
- c) Les multes o sancions imposades per tribunals o autoritats de totes classes.
- d) La Responsabilitat derivada de la pràctica d'esports professionals i de les modalitats encara que sigui com a aficionat: alpinisme, boxa, bobsleigh, espeleologia, judo, paracaigudisme, ala delta, vol sense motor, polo, rugbi, tir, yachting, arts marcials , i els practicats amb vehicles de motor.
- e) Els danys als objectes confiats, per qualsevol títol a l'Assegurat.

TELÈFON ARAG PER TRUCAR DES D'ESPANYA : 93 300 10 50

TELÈFON ARAG PER TRUCAR DES DE L'ESTRANGER : 34 93 300 10 50

BARCELONA, NOVEMBRE DE 2024

